朝鮮日報

十八日夕刊

購讀料 一個月 金一圓 廣告料 五號活字 一行 ... 發行所 朝鮮日報社 京城府堅志洞一一一 編輯兼發行人 金東成 印刷人 崔益

時評

災害滿目

旱災 水災 虫災가 차례로 다닥드려온다 虫災는 그原因을 預防하는데 法도 업지아니하나 그는또 驅除하는方法을 講究하면될것이오 根本的으로 큰問題되는것은 旱災 水災等 天候와 밋 地理에 關係되는 災害이다 近郊數郡으로 보더라도 永登浦 始興等 京釜線沿邊과 水色驛으로 長湍附近까지의 京義線沿邊의 地域은 田畓이 모다 洪水에 잠기여서 禾穀이 모다 녹어업서젓슬뿐 아니라 荒廢한자최가 자못 滿目蕭然한바 잇다 이로보면 忠淸 江原 平安各道의 慘憺하다는 災害의程度가 얼마나 甚한것을 밀우어알만하다

×

郊近數郡 漢江의沿岸에는 年年히 當하는바 水害가 金浦郡界를 걷우막은 不二渠堤의 防築에 因함이라한다 거리의사람들은 모다 그러케말한다 昨年大洪水의 當時에도 物議가 紛紛하엿거니와 昨今災害地의 人民들은 萬口一談으로 그러케말한다 吾人은 일즉漢江의 南岸을 따라 이는 不二農場의 防築을 臨檢하지못하엿스니 이에 斷案을 나릴수는 업다 還個의 防築에 因하야 金浦一境이 의被害를 밧는지는 모르겟스나 外他數郡의 被害狀況이 이러하다하면 무슨方策으로도 改造하거나 或은 賠償하는 道理를 講究하여야할것이다 다만 被害地에住民들이 아즉감감하여 아모말도 업스니 吾人은 그關係를 지금알길이 업다

治山治水

旱災 水災는 自然의 식히는바로서 人力으로 엇지하기 어려운일이다 그러나 森林의 災亂도 天候를 調節하고 水源을 涵養하며 灌漑事業의 發展으로서 그旱災를 減少케할수잇스며 治山治水等事業에 因하야 水流의 迅速과 밋 土砂의 防止로서 水害를 輕減케할수잇는일이다 近者朝鮮의 當局이 巨大한 豫算으로서 治山治水의 事業을 着手하야 施行하는中이니 이것이 時急한 일인것은 多言을 要치안는다 그의 日本人本位로 計劃되는 點에 關하야 吾人만히 非議한바 잇섯거니와 災害가 이미 이와가트니 그는 畢竟斷行하여야할일이다

×

大小의 河流이 흔히는 田畓보다 놉혀진바 잇고 매양 한번의 雨期를 치른後에는 川床이 문득 尺餘或數尺이나 놉허지는 現狀이다 有數한 長江으로서 河床이 平地보다 놉허가는者도 업지아니하나 이는 社會百年의 長計를 爲하야 매우寒心한者이오 건뎌하면 人民이 魚鼈을 짓고 田野로 浦落을 이루려할이니 當路가 責任이 크거니와 人民들도 또한 晏如할수 업는바이다 近日 鐵道期成의 運動이 各地에서 勃興함이 잇스니 河川의 浚渫으로부터 其他治山治水의 實現의 運動도 또한 時急한 要求아닌가 아니다

不平等條約 取消의 第一步

白國에 治權撤廢通告

(주네브十七日發) 中國은 白耳義에 對하야 十月二十九日부터 通商條約及其治外法權의 廢棄를 正式으로 通告하엿는데 此는 中國이 外國에 對하야 不平等條約을 取消하는 第一步이라고 도할것이다、次에 西班牙、葡萄牙에 對하야서도 不平等條約의 廢棄를 要求할터인데 華盛頓政府는 中國의 此態度를 重大視하더라

奉軍益益進擊

永年을 占領、懷來로 向發

(奉天十七日發) 鶴麟春軍은 十六日永年을 占領하고 懷來까지 進擊하엿스며 又第四旅도 亦是 康莊에 到着하엿는데 國軍은 退却함에 當하야 火藥車全部를 破壞하엿다 그런데 奉軍은 軍用品、重砲外多數를 鹵獲하엿더라

張家口도 危殆?

奉軍의 乘勝長驅로

(奉天十八日發) 南口占領後奉軍은 長驅懷來를 陷하고 張學良吳俊陞兩軍은 張家口에 向하야 進軍中인바 十八日에 小華園에 到하엿다 그런데 小華園은 懷來를 距하기 朝鮮里數로 百里의 地店에 在한바 奉天軍의 觀察에 依하면 一週間內에 陷落을 하겟고 戰爭의 終局도 不遠하다더라

國軍張家口放棄?

‖張家口平地泉間에는 通日貨物을 滿載한 列車를 往復식히는中인데 國軍은 張家口도 放棄하고 退却하려는듯하더라

張學良意氣昂然

『國軍은 結局張家口放棄』

(北京十六日發) 聯合通信員은 十六日張學良氏의 招待로 學良夫妻와 佛蘭西公使及各公使館員과 共히 韓麟春氏의 案內로 南口戰跡을 觀察하엿는데 該陣地는 停車場을 中心으로한 天然의 要塞에 二重의 鐵條網과 重砲其他障碍物을 設한 永久的의것이다 그런데 南口陷落의 直接原因을 作한 地帶의 高地는 猛烈한 砲火를 被하야 殆히 原形을 차즐수가 업고 收容치못한 戰死體는 處處에 橫在하야 當時의 激戰의 跡을 想像하기에 充分하다 最히 一行의 注意를 惹起한것은 遺棄된 各種의 軍需品에 勞農露國의 『마크』가 부터잇는것이다 그런데 觀察後張氏는 奉天軍은 十六日午前懷來를 占領하고 先鋒은 아즉追擊中이며 그런데 國民軍은 宣化에서 對抗을 試할는지도 未知이나 結局張家口를 棄하고 包頭鎭으로 退却할수밧게 업스리라고 語하야 意氣昂然하더라

奉軍死傷

二千五百名

南口方面戰鬪에서 奉軍은 死傷約二千五百名을 出하엿는데 其中團長二名이 잇다 그런데 負傷者는 北京、天津、灤州、昌黎、山海關等地에 收容하고 將校數名은 旣히 奉天東北病院에 收容하엿더라

北伐軍總攻擊令

南口陷落에 士氣大振

(漢口十七日發) 南口陷落의 報를 接한 岳州方面의 北軍은 크게 士氣가 恢復되야 總司令李濟深은 旣히 北伐軍에 對한 總攻擊令을 發하엿다는 報가 傳하더라

南北呼應하야 中國을 赤化

露의 後援을 得하야 張吳를 驅逐하고

馮露間의 密約內容

(上海十七日發) 中國紙의 發表한바에 依하면 馮玉祥은 蔣介石、鹿鍾麟等을 代表로하야 莫斯科에서 勞農政府와 左와 如한 密約을 締結調印하엿다더라

一、馮玉祥을 東三省과 熱河特別區域의 共産主義國民政府執行委員으로하고 勞農政府의 援助를어더 張作霖을 驅逐할事

二、蔣介石을 湖北、湖南、江蘇、浙江、廣西諸省에 在한 共産主義國民政府執行委員으로할事

三、蕃昌周를 河南、陝西、安徽諸省의 執行委員으로할事

四、鹿鍾麟을 直隸、甘肅、新疆諸地方의 執行委員으로할事

五、以上三名으로서 吳佩孚를 驅逐할事

尙且本件은 旣히 本年五月中旬駐中大使『카라한』、廣東政府顧問『보로데인』兩氏에게 調令한것으로 前日海蔘威를 經由하야 歸着한 前司法總長徐謙은 右의 正式密約을 廣東政府에 引渡할터이더라

漢口常德間 航路一時休航

戰況危險으로

(漢口十六日發) 日淸汽船會社의 漢口、常德間航路는 常德方面의 戰況이 依然危險함으로 暫間休航하기로 決하엿더라

內閣改造의 必要

張宗昌의 主唱

(北京十七日發) 張宗昌은 吳佩孚에게 對하야 書翰으로써 現內閣의 誠意가 업는것을 指摘하고 改造의 必要가 急함을 說하는同時에 國務總理에 孫寶琦를 推薦하엿다 右에 對한 吳佩孚의 回答如何는 그게 注目되더라

田維勤軍

懷來에 入城

(北京十七日發) 吳佩孚側의 田維勤은 今曉二時衛隊一旅와 共히 懷來에 入城하고 王維城軍은 『다구로구』를 占領하엿다는 旨의 報告가 잇더라

赤化討伐宣傳

張吳는 援助拒絕

세묘노푸

(天津十七日發) 『세묘노푸』將軍은 赤化討伐의 潮流에 掉하야 一旗를 揚하라는 計劃으로 張宗昌과 吳佩孚에게 會見코저 昨日入津하야 近近白露軍總司令의 任에 就한後 各地에 散在한 舊部下를 糾合하여가지고 赤化의 手가 伸한 以外蒙古를 衝擊하겟다고 豪語를 하고잇는바 右는 皆自己宣傳에 不過한바 消息에 依하면 『세묘노푸』는 張吳와 會見의 際에 武器는 某方面으로부터 購入할 成算이 잇슴으로 其代金과 軍費를 支出하여 달나고 하엿스나 張、吳共히 現在에는 軍費에 缺乏을 當하는 際이며 特히 吳佩孚는 他國人의 援助를 省기지안코

姚氏就任乎

四川省長에

(東京電) 海軍省着電에 依하면 姚震은 遂히 四川省長에 就任할 模樣인듯하야 不日入川한다하는 自稱中인데 一方萬縣에 省長公署를 設置하리라고도 看做되더라

馮、露借欵에

中國大使抗議

(北京十六日發) 政府에 對하야 最近駐露代理大使는 十六日 馮玉祥이 露亞銀行을 通하야 露國과 巨額의 借款을 締結하야 旣히 金額의 受授는 終하엿슴으로 同代理大使는 勞農政府에 抗議를 發한 旨를 電報로써 報告하엿더라

五百萬元借欵

馮露間에 成立

(北京十七日發) 馮玉祥은 莫斯科에서 露國遠東銀行과 五百萬元借款契約을 締結하엿다는 報를 接한 北京政府는 駐露代理公使鄭延禧로 하야금 抗議를 提出식혀엿더라

奉、廣提携의 交涉

張作霖一言에 拒絕

(奉天電) 廣東政府代表蔣光亮氏外一名은 數日前來奉하야 奉軍公署에서 張作霖氏와 何事인가 密議하고 即時北滿旅行의 途에 就하얏는데 氏가 張作霖氏와 密議한 內容에 就하야는 詳細가 不明하나 確實한 側으로부터 洩聞한바에 依하면 今後廣東政府와 張氏와 提携하야 吳佩孚氏를 驅逐하라는 陰謀를 諮한 模樣이나 張氏는 此를 一蹴하얏다더라

張도 亦是『세묘노푸』는 無力한것을 알고 對答하지안엇다더라

中國在留禁止

今年中卅餘名

(上海十七日發) 今年初頭以來 上海帝國總領事館으로부터 中國內地在留禁止의 處分을 受한者는 總計三十二名의 多數에 達하얏는바 其理由는 大部分이 阿片參業者、密賣業者 其他詐欺、不良及其仲介의 常習者이더라

米國國務長官

辭職說을 否認

(쌀스미스十七日發) 米國國務長官『게록』氏의 辭職說이 一部에 傳하는바 當地避暑中인 大統領『클리지』氏의 代辯者는 此를 否認하고 『게록』氏는 當分間 辭職치안으리라고 聲明하엿더라

紐育巴里間

無着陸大飛行

二十三日出發

(紐育十六日發) 歐洲大戰中 獨逸飛行機數十台를 擊落한 佛蘭西의 名飛行家『루네퐁크』大尉는 亞米利加飛行家『베리』大尉와 協力하야 一擧에 新記錄을 作하려고 하는 紐育巴里間의 無着陸大飛行의 準備는 거의 準備가되야 四百二十五馬力의『연진』三個를 裝備한『콤스카』氏의 設計로된 大複葉機로 十七日試驗飛行을 試한後 二十三日『롱구아이란도』의『루스벨트』飛行場에서 大西洋橫斷의 大壯擧에 就하기로되엿다 그런데 亞米利加의 上下는 此大飛行에 對하야 非常히 期待한다더라

獨逸議會

外交委員會召集

(伯林十七日發) 獨逸議會外交委員會는 八月十七日을 期하야 召集된 旨가 發表되엿다 右는 國際聯盟에 關한 緊急事項若干에 對하야

英國大罷業

解決의 曙光

近近再交涉開始

(倫敦十七日發) 英吉利炭坑罷業은 開始以來 二十六週間半에 及하엿는데 英吉利全國의 石炭坑夫의 代表者百五十七名으로된 炭坑夫組合中央執行委員會에 對하야 政府並坑主側과 炭坑罷業解決에 關한 交涉을 即時開始할 權能을 附與할 件을 票決하엿다 右投票에 當하야 四萬八千人을 代表한 代表者는 交涉開始에 贊成하고 坑夫三萬六千人의 代表者는 此에 反對하엿다 然하야 坑夫大會는 執行委員에게 右交涉開始의 權能을 附與함에 當하야 右의 決議案을 附加하기로 되엿더라

一、炭坑罷業解決交涉은 個個地方的의 解決을 含치안코 諸交涉은 全國的基礎의 것일事

一、執行委員은 必히 將來에 開催될 坑夫大會에 交涉顚末을 報告하기로하고 坑夫側의 提出條件의 承認又는 拒絕의 最終的決定은 右大會의 票決로써 할事

獨逸의 白國援助

(伯林十七日) 『후옷수아이쏘쿠』紙所報에 依하면 獨逸로부터 白耳義에 財政的援助를 與하는 代身에 白耳義에서는 『오이펜』『말메디』의 二地方을 獨逸에 返還하여 달나는 商議를 醞議하기爲하야 十七日獨逸議會外交關係委員會는 召集되엿다한다 그런데 右兩地는 八百十四年佛蘭西白耳義로부터 獨逸에 割讓되엿던것이 『벨사유』條約結果人民投票로 白耳義에게 奪取當한 工業地帶이더라

國際裁判所

米國參加承諾?

(쌀스미스十六日發) 大統領『클리지』氏는 目下當地避暑中인데 仄聞한바에 依하면 政府에서는 依然國際聯盟이 結局亞米利加의 國際司法裁判所參加를 亞米利加議會의 附한 條件下에서 承諾하게되리라고 解하더라

全市民의 激動

墨革命黨首領逮捕說에

(墨西哥시치十七日發) 革命黨首領『에스로라다』將軍이 逮捕되엿다고 傳하자 當日全市에는 異常한 激動을 惹起하엿고 墨西哥政府는 米國의 措處에 滿足하더라

◇多數武器沒收

(산취고十七日發) 昨日當地에서 墨西哥革命黨員의 檢擧에 際하야 沒收된 物品中에는 『스프링필드』式小銃四百挺 彈藥十五萬五千發과 機關砲二門이 잇섯다 尙且墨西哥人外米人二名이 拘留되엿는데 此는 彈藥을 供給한것이라고 信하더라

카메네푸

駐日使任命說

(紐育十七日發) 莫斯科來電에 依하면 閣外에 追放된 『카메네푸』氏는 『코프』氏의 後任으로서 東京駐在露西亞大使로 任命될런인데 『카메네푸』氏는 此를 반가히 承諾하리라더라

聯盟會改造

特別委員會

(제네바十七日發) 國際聯盟理事會改造問題에 關한 特別委員會는 近近再開하기로 되여잇는데 同問題에 對한 大勢는 獨逸을 常任理事國으로하고 此以上常任理事國을 增加치안키로 決하엿더라

紐育에 大旋風

(紐育十七日發) 十七日紐育附近에 大旋風이 이러나 海水의 波濤는 百五十尺이나 놉혓스며 『론구아이란드』海岸은 一哩에 亘하야 破壞되엿고 『뉴시아』州에는 人家三十五戶가 倒壞되고 死者一名과 負傷五名을 出하엿더라

火山大爆發

(닷지하바十六日發) 『아라스카』海峽『보코스로푸』島의 火山이 大鳴動과 共히 爆發되엿는데 目下猛烈히 噴火中이라고 報하더라

法權問題協議

(東京電) 佐分利氏는 九月中旬外지 渡支하야 後再次北京에 赴할터인바 近近法權撤廢에 就하야 外務、司法兩當局間에 協議할터이더라

野戰攻防築城法

大改正企圖

(東京電) 歐洲大戰以來 新兵器가 顯著히 發達한 外닭에 從來의 築城法에 依한 野戰攻防陣地의 築造法은 新時代에 適當치못하게된 結果 日本陸軍에서는 築城教範의 大改正을 企圖하고 參謀本部、教育總監部、陸軍省工兵課에서 起案하야 最近全軍에 交附할터인바 此는 日本陸軍獨特의 築城法을 案出한것으로 地下『엘롱』式掩蔽、毒瓦斯設備와 其他戰術等으로 世界에 자랑할만한것이더라

解散을 覺悟하고

內閣을 徹底糺彈

綱紀紊亂을 材料로

本黨內의 空氣濃厚

(東京電) 政友本黨은 過般少壯代議士의 床次總裁에 對한 進言에 依하야 現內閣의 綱紀紊亂事件을 徹底的으로 調査하야 糺彈할 方針으로 目下松浦委員長의 손에서 材料를 收集하는바 松島事件、大阪의 事件、鐵道省에 在한 運送合同事件等 疑惧的인 綱紀紊亂의 題材를 調査하면 此의 對策은 到底히 姑息的手段으로는 안되겟스니 根本的으로 革新치안으면 안되겟다 그런데 此目的을 達하려함에는 本黨의 對議會策은 解散을 覺悟하고 强硬한 態度로 하지안으면 안되겟다는 議論이 起하고 十七日箱根으로부터 歸京한 元田顧問도 政界의 現狀에 鑑하야 次議會의 解散은 不免하리라는 程度로서 本黨內에는 綱紀問題로 現內閣을 糺彈할것이라는 空氣가 濃厚하다고 觀測되더라

昨年中犯罪

十三萬三千餘件

◇智能犯逐次增加傾向

朝鮮의 犯罪는 往時는 強盜、殺人等事件이 比較的多하던바 近來에는 斯種의 犯罪는 逐年減少하야 最近에는 財產에 關한 犯罪가 全體의 約六割을 占하고 詐欺、竊盜等의 智能犯이 此에 次하며 그리고 一般犯罪에 依하야 世運의 進展、人智의 開發에 伴하야 漸次增加하는 趨勢인데 財界에 關한 犯罪가 激增하는 主要原因은 財界不況에 伴하는 現下世態의 反映으로도 볼수가 잇고 智能犯은 文化의 向上에 從하야 年年增加할것은 勿論인바 特히 交通機關의 發達에 伴하야 移動的이 되며 且犯罪의 手段가 益益巧妙하야 가서 詐欺及特約販賣、豫約販賣에 藉口하는 不正行爲、取引類似의 賭博犯、阿片、『모루히네』『코카인』等의 密輸入其他 新手段의 犯罪가 近年著著增加하는 傾向이 잇는바 昨年中의 犯罪件數는 十三萬三千三百三十件으로 前年보다 一萬三千二十四件을 增加하얏는데 犯罪의 內別은 殺人五百八十八件、放火四百六十六件、文書僞造二千八百四件、強盜二千百九十一件、竊盜四萬六百八十二件、恐喝九百五十三件、橫領一件、詐欺二萬六千二百二十一件、賭博四千四十一件 其他二萬九千九百四十一件 行政法規違反一萬一千三百四十九件等이라더라

神宮競技問題

民間主催로 落着

(東京電) 明治神宮競技會는 主催者인 內務省의 손을 떠나 民間各種競技團體를 綜合한者가 主催를 引受하기로 決定되엿는데 創立委員總會가 十七日午後六時부터 丸之內精養軒에서 開催되엿다 그런데 參集한 各代表委員은 大體左와 如히 決議를 하야 爾來紛糾를 招來한 神宮競技를 主催하기로 民間團體가 成立되엿다

一、新團體의 名稱은 明治神宮體育大會라 稱하고 前年부터한 競技를 繼承하야 第三回明治神宮體育大會로 할事

一、期間은 十月三十日부터 十一月三日外지 五日間에 完全히 終了할事

一、費用은 昨年보다 二割을 節減할事

一、水上競技는 新目中에 加하야 保留할事

一、新히 參加하는것으로 『피폰』飛行機의 參加를 認할事 又蹴球의 獨立案은 認定치안코 『원니스포스』는 非公式의 參加希望을 正式으로 申込이 잇슬것가트면 認容함

教科書

定價實施는 明年度부터

(東京電) 文部省에서는 國定教科書의 定價低下에 對하야 種種의 調査中이더니바 十七日文部省指定發賣所인 日本圖書、東京書籍、大阪圖書各會社代表를 招致하야 全體上高로부터 十萬圓減下할 方針下에서 懇談하야 諒解를 得하엿다 然하야 右教科書低價는 明年度부터 實施하기로되엿더라

朝鮮稅制의 根本的整理

小委員會開會

(東京電) 朝鮮總督府는 日本의 稅制整理에 伴하야 今回朝鮮에 在한 根本的稅制整理斷行을 企圖中으로 過般以來內閣及關係當局과 協議後 總督府에 特別小委員會를 設하고 準備中인데 九月上旬부터

議會開會前

衆院解散論擡頭

政府及與黨間에

(東京電) 最近政本提携說의 再燃과 共히 伊東伯、後藤子、薩派等의 間에 諸種의 策動이 行하고 또한 政府崩壞說까지 傳하게됨으로 政府並與黨은 此等의 不安을 一掃하기로 努力하는 同時에 社會政策의 新政策의 確立을 急히하야 來營運에 備케하자는 意見이 多하고 또한 十九日若槻首相은 憲政會總務招待會에서는 特히 政府側으로부터 出身閣僚及顧問이 出席한後 諸般의 對策에 對하야 隔意가 업는 意見을 交換하기로 되엿는데 其에는 今後政本合同은 如何間 兩派提携의 實現이 明白하게되면 議會開會를 기다리지안코 衆議院을 解散할것이라는 強硬論을 主唱하는者도 잇슴으로 當日은 是等에 對하야서도 首相에 進言하고 九月부터는 各地大會를 爲始하야 全國的으로 組織的大遊說를 行하야 解散의 際에 備할 方針이라더라

空中輸送演習

(大阪電) 飛行第三聯隊第一中隊將校以下百二十名은 中隊長阪本少佐指揮下에 十五日來八日市에서 姬路에 向하야 演習을 繼續中인데 十八日午前夜半부터 自動車行軍으로서 大阪에 移動飛行

英汽船이

日帆船을 沈沒

(門司電) 英國汽船『파손작크』號(一、四〇〇噸)는 十五日關門通過의 際에 宮島海中에서 帆船을 沈沒식혓는데 同船은 只今外지 同海峽에서 五回이나 帆船을 沈沒식히엿스나 外國船이라고 아모말도 못하엿스나 此機會에는 嚴重히 抗議를 하리라더라

鐵筆寫眞 投稿歡迎

단단히 몰렷구나?

朝鮮의 小作爭議狀況

朝鮮의 小作爭議는 大正十一年度外지는 每年全朝鮮을 通하야 三十件에 不過하던것이 歐洲大戰後經濟界의 變動에 伴하야 各種의 小作團體가 簇生함에 至하야 爭議的思想을 釀成하야 十二年에는 俄然百七十六件으로 增加하고 參加人員은 九千六百十人을 算하얏스며 十三年에는 百六十四件 六千九百二十九人이 되얏고 十四年에는 七百件、參加人員이 三萬二千七百二十八人에 達하얏다더라

新規補助

要求의 約二割

決定하엿다 即此의 來年度國庫補助額은 約百十萬圓으로 工事費는 二百八十萬圓인즉 內務局에서 要求의 約二割八分을 容認한 細音이다 此에 依하야 內務局은 財務局에 要求한 土木事業國庫補助額은 二百三萬餘圓인데 此의 內譯은 今年度補助金의 百二十二萬圓中 三十萬圓은 前年度來繼續工事가 今年度에 終結되기 때문에 此의 三十萬圓은 新規로 充當하고 更히 八十萬圓을 新規增加의 要求할것이라한다 尙히 査定의 結果는 刪除을 當한 關係地方民에게 影響됨이 了하기 때문에 特히 秘密에 付한다더라

來年度

新規土木事業

國庫補助二百萬圓

各道로부터 國庫補助를 申請한 來年度新規土木事業은 內務局에서 去月二十日에 取集한것에 依하면

	總工費	補助申請額
河川	四〇七、〇〇〇	二六、七五〇
港灣	一、六四〇、四〇〇	九〇六、三〇〇
市街	一六、〇七〇、三三三	二、七七八、六二三
上下水道	六六九、〇五〇	[illegible]
道路	一、九六四、〇二	[illegible]

으로 總額은 工費三千九百五萬二千九百五十四圓 補助額一千五百九十五萬一千二百四十五圓에 達하엿다 그런데 道路를 除하면 大槪가 四年乃至五年繼續의

繼續事業

이 多하고 就中에도 京城府와 如한데는 市區改正의 十二個年繼續事業도 잇스며 又道路에도 六年或은 十年의 繼續事業도 잇다 次에 十六年度만의 國庫補助申請額은

河川	二八六、七八三圓
港灣	三五六、五〇〇
市街	一、一九五、九〇〇
上下水	七一五、三八七
道路	一、三三四、四〇〇

總計 三百八十八萬八千九百七十圓에 達하는터인데 今年度國庫補助額은 百二十一萬八千圓이즉 此

普通學校改善

委員會開催

十七日普通學校改善에 關한 總會의 結果 十九日午前十時 左記委員이 府廳에 集合하야 補助金問題에 關하야 協議를 行하고 午前十時부터 總督府를 訪問하고 陳情하엿다더라

委員長 韓相龍

委員 申應熙 李範昇 金聖旭 朴準鎬 田中半四郎 高橋章之助 大和與二郎

八面鋒

○英國의 炭礦大罷業事件은、차차解決의 曙光이 보인다고、日氣가 차워질날도 不遠하게되엿스니 그러키도 容或無怪

○政友本黨은 綱紀紊亂을 材料로하야 內閣을 徹底糺彈할 方針이다한다 於此於彼間 解散될 눈치를 본모양

○中國은 不平等條約撤廢의 第一着으로 白國의 治外法權撤廢를 通告하엿다고 第一 걸은 나라가 걸린것은 좀 苦笑꺼리

訃告

舍弟 準釋 (준화) 以身病 不幸於今月十七日午後一時 別世茲以訃告

一九二六年八月十七日

全南羅州郡羅州面南門町

舍伯 朴準祥 舍兄 朴準三 舍弟 朴準達 同 朴準稀

親族代表 朴準永 朴錫賢 朴明洙 朴甲英 朴炳彩

友人總代 任栽致 李規 金英 崔興

梅毒?

淋疾?

廣告 도記事이오니 注意해보시옵

신구병의 배약이 무효하며 쥰년 재발되는 난치하약증이라도 본원에는 한졔복용이 나에게 근되야 평생재발치 안이함 약가 상품 십원、완고유별품 한제 삼십원、송료 륙십오전

남녀간 임질에 배약이 무효한 난치의 고질이라도 본원 비제 의 불은 가루를 쓰면 불과 일 니 십분 에 소변으로 가래 충갓든 부정한것 이 연출하고 거근되야 재발치안 난 세계 결선 약을 써보시요 약가 상품 칠원、완고유별품 십삼원 송료 십오전 만일 에 본원 제 를 써서 지라도 무료로 진치해드림 을 정명하오니 의려마시고 써보 옵시요

內外科及各科 濟衆院

京城府禮智洞二十五番地 電話光化門一一六四番 振替京城一五·壹壹二番

京城寬勳洞五一 大東藥業公司

新案品 好評噴噴!!

價格至廉 堅牢無比 使用輕便

實用理髮器

美裝函入 附屬品八種添付

壹號組合品 四圓也 貳號組合品 參圓五十錢 參號組合品 參圓也

日本理髮器具會社朝鮮總代理店

京城鐘路二丁目 長尾金寶堂

電話光化門四四三 振替京城一七〇二 理髮器具製造販賣及輸入

麻布製造用 販賣店募集

○希望者는 一定의 者에 限하야 本月十五日부터 十月末日까지 申込하시오

○麻絲見本、定價表、說明書는 申請次第 送呈합니다

麻絲

資本金參千百七拾五萬圓

帝國製麻株式會社 京城出張所

京城府永樂町二丁目五十二番地 電話本局一八三〇番 振替京城一九一六

映畫 十九日木曜부터 超特選名畫公開

米國스크린 會社特作 原作가메리·쿠레이 脚色은마시스嬢 監督마루셀카·도氏

家庭劇 女子의 操縱法 六卷

花形메·아리손嬢主演

豫告 도 오게 된 아리 메 待望의 一大映畫

米國 골드윈社 空前의 名作大映畫 鬼才 로리스 루아 ·氏 監督指揮 脚色 陪役 다 ·져 도 퇴 크 스 氏 一代의 大熱演

名映畫 愛의 光輝 全九卷

로 사우 는 偉大한 作品의 光輝 는 人類의 秘史 果然 우리 에 무엇 을 말하며 敎訓할가? 一覽 하시 요 近代의 大 傑作品!

觀覽料 階上 大人三十錢 小人二十錢 階下 大人二十錢 小人十錢

大活劇 蜂雀 全九卷

不朽의 名篇 亞細亞의 光 十卷

大豫告

京城府仁寺洞 朝鮮劇場 電話光二〇五五

納涼映畫公開週間 (八月十六日부터) 料金 二十錢 三十錢 十錢

▲유社提供 바나特作映畫 名畫 大洋은 怒하다 全六卷

▲유社提供 래야特作映畫 痛快無比 大冒險劇 憤激亂鬪 全六卷

▲유社獨特센추리 大喜劇 珍妙 珍妙 안해貸借 全二卷

▲유社大連續劇 第六回 名探偵 싼다스 十一、十二篇 全四卷

‖豫告‖

大悲劇 유社 특쓰映畫 뷔너스의 宮殿 全八卷

團成社 電話光九五九番

鴨綠江氾濫!

暴風으로滔天한狂瀾怒濤 瞬息間浸水家屋三千餘戶

安東縣刻刻危險

십오일오후부터나리던국경디방(國境地方)의 비가십륙일오전에이르러 작금가튼호우(豪雨)로 변하야 동일밤이깁허갈사록빗발은 더욱줄기차게쏘다 저십칠일에는 마츰내 홍수(洪水)로변하야압록강(鴨綠江)은범람하고말엇는데 안동현(安東縣)중국인촌(中國人村)은 오후두시에 이르러침수가옥(浸水家屋)이삼천호에달하엿고 신시가(新市街)강안(江岸)부근에도 물이들어탁랑은선로를삼키여바리엇다는데 십칠일오전 다섯시압록강증수가십오척오촌이엇스며오후에는 십팔척을돌파하야 재주동포는 속속피난중에잇스며·목하압록강은 한시간에오촌식증수되여오는 중이라는데 아즉도상류디방일대에쏘다지는호우가그치지아니할뿐더러 동남으로부터 부러오는폭풍(暴風)으로 미처날뛰는탁랑은인가를향하야 넘나들어실로 위험은 각각으로밀처오는중이라는바 십칠일오후다섯시만조(滿潮)가 밀려왓슬때는 이십척을돌파하야주민분반은 건텅을들여방수에 분망중이엇더라 (안동현지국특뎐)

新義州에도水亂 住民은續續避難

압록강물이각각증수되야 시내에도침수가옥속출

신의주(新義州)디방에는벌서십여일전부터 비가 오기시작하야 마뎐동(麻田洞)파미륵동(彌勒洞)부근에는 지난 십사일부터 십척이상이나 증수가되며 침수가옥이 이십여호나되고 아즉까지도 여전히계속하야 장물은각일각 증수되는중임으로 그부근일대의 주민들은방금속속피난중이라더라(신의주)

沿岸水位 碧潼은卅一尺

십칠일오후 열시사십분에 내무국(內務局)에도착한신의주(新義州) 부윤(府尹)으로부터의뎐보에의하면 평북(平北) 일대의 호우로인하야 압록강(鴨綠江)의증수는십팔척을돌파하고계속하야증수되는중이라는바상류디방에는아즉도 비가쉬치지 아니하엿다는데 압록강일대의 수위는 다음과갓다더라

十七日午後三時

◇碧潼 三一尺五寸
◇新義州 一八尺(同四時)
◇江界禿魯江 一五尺(同六時)

一時不通된 京義線復舊

십칠일이래의 평북디방의 호우로인하야 경의선 차련관(車輦館)남시(南市)간 (경성긔뎜이 백칠십오마일「십오철」부근 륙개처는 선로가 붕괴되야십팔일오전 네시경부터 불통되엿스나극력으로 복구에 노력한결과 십팔일 오전열한시 사십분에복구개통되엿는데 그로인하야 급행뎨칠열차는 차련관역에서 한시십분간을뎡거하엿다더라

江西에大雨

지난 초순부터 지리하게 내리는비는 하로도 그치지안코 계속하야자 못흥흥한중잇다금소나기가퍼부어잠시간에 큰물이나서 평남강서군강서수리조합의간선(平南江西郡江西水利組合幹線)과 강서증산간(江西甑山間)의도로가 파상되여 교통도 두절되엿고동군동진면신덕리와 느차면 토산리(同郡東津面心定里 及荷潭面兎山里)의 약혹십여뎡보나되는 논에는 여러날침수가되여 적지안흔손해를당하엿다는데아직도 날이개이지안어 매우 우려중에 잇다더라(강서)

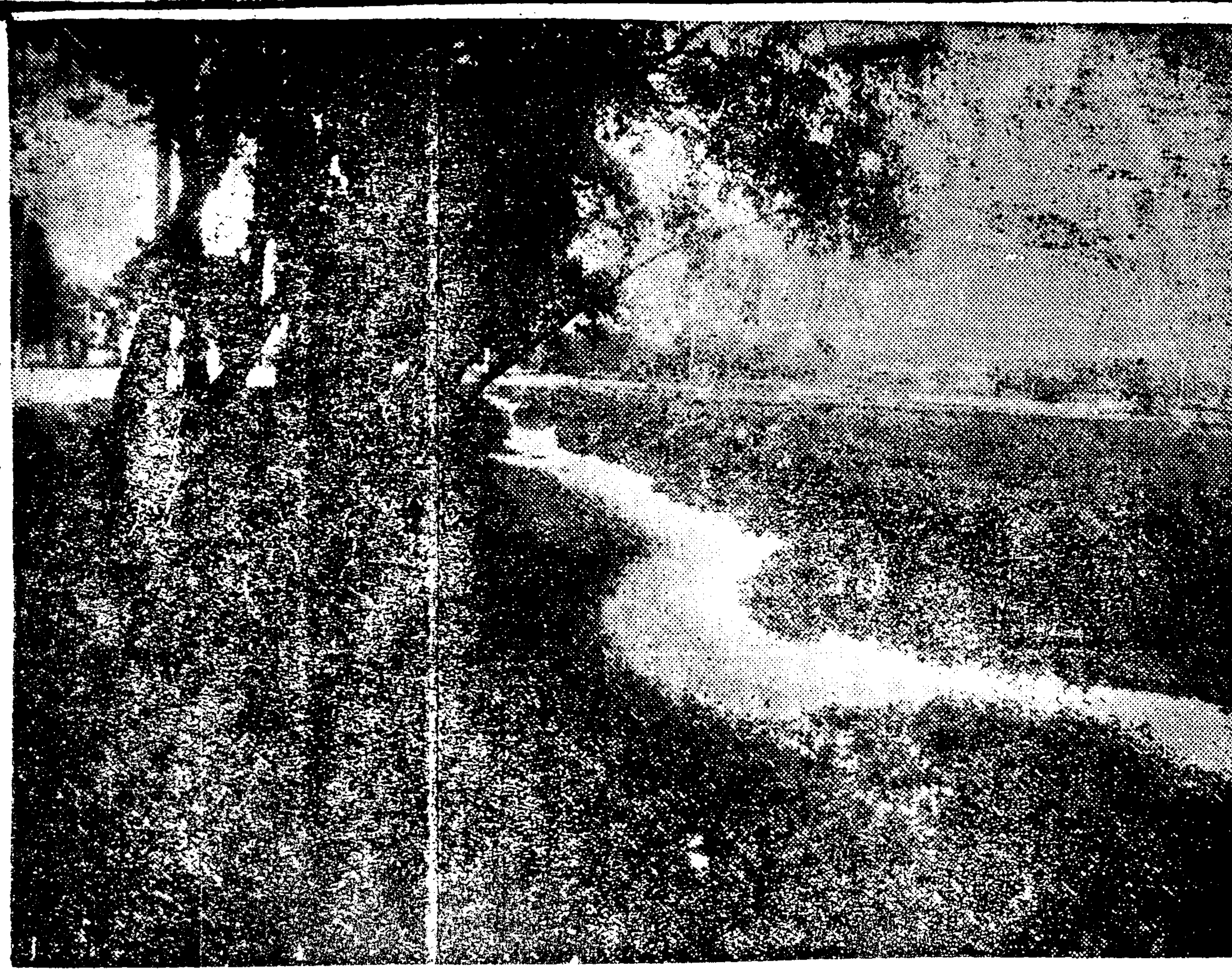

◇숫더위에한셔우어진록음 (청량리에서)

咸鏡線一時不通

십칠일의 강우로인하야함경선(咸鏡線)남부전부(富坪)운포(雲浦)간(원산긔뎜 일백이십오「마일」록「鐵」)부근의선로가 붕괴되야며 일백사십칠자는 이십분간 현장에서덕거 되엿다고

落雷로殺人

이즘 평양디방에는 해년에 드문폭뢰가만하서처처에 그소식이 만히들어오는바 지난십이일 오전팔시이십분경 평남룡강군지운면 진지리(???里)오백사번디 리만익(李萬益)(三?)은 부역에서 밧을뒤고 잇는중에마참폭풍우와 우뢰소리가 심하다가마츰내벼락을맛나 리만익은무참히도즉어버렷다더라

金浦永登浦間 自働車開通

십팔일부터계통

전번홍수로말미암아도로파손으로그동안 수개월간이나 불통되엿든김포(金浦)와영등포(永登浦)사이의 자동차는십팔일부터 개통되엿다며(김포)

暴雨와猛風으로 農作物被害多大

모진비에사나운바람까지 平原一帶人心洶洶

평남평원군(平南平原郡)일대에는 지난십오일 오후다섯시부터 폭풍우(暴風雨)가 용솟하야 사흘동안이나되든 오늘날에도 아직 그칠줄을 모르는데 사나운바람까지 불어닥치여 늙은들의 한창자라는 곡식은 영에걸구라커서 그피해가 적지안흔데 일반농민들은초려함이 무쌍하다는바 압흐로도얼마나 계속될는지 알수업다더라

鐵原有志發起로 青年運動社

월간『청년운동』을 오는십월부터발행

조선청년운동(朝鮮青年運動)을 목표로한월간잡지『청년운동』(月刊雜誌『青年運動』)사가강원도텰원(鐵原)의유지 리봉순(李鳳洵) 김홍성(金弘星)씨등제씨의발긔로 수일전에 창립되엿다는데『청년운동』창간호는오는십월경에 발간되리라는바 청년운동사의강령은아래와갓다더라

△綱領

一、目下朝鮮青年運動의理想을發表함
一、우리朝鮮青年運動의單一線集中에努力함
一、現下青年運動中最大急務인農村運動의實行
一、우리青年運動의報道及批判
一、農村青年의智識을培養함

甘睡中慘禍

＝술을만히먹고주정을하다가 자는사람을무단히따려죽여＝ 新亭里에醉客殺人

지난십오일 오후다섯시 반경에 김포군양동면 신정리(金浦郡陽東面新亭里) 륙백구십이번디사는림흥춘(林興春)(三○)이란자는 술이몹시취하야 날뛰다가 그이웃에사는 손대봉 (孫大鳳)(四○) 씨를 곤봉으로따리여 현장에서 즉사 하얏다는데 이에그자세한 사실을들으면 가해자 림흥춘은 그날마츰 그동리뉘집장사를 지내고 술이몹시취하야 주광이나서 날뛰다가 그이웃조상봉(曺相奉)의집뒤마루에 두러누어자든손대봉에게 덤비여 길이다섯자가량되는 몽둥이로 자는사람의가슴을 이삼차나따리여 피해자는즉석에서 무참히 절명되얏다더라

加害者도重傷

림흥춘이란자가 곤봉으로 손대봉을 따리여 현장에서 즉사하얏다함은 별항보도와갓거니와 의외에 이참경을당한 손대봉의 가족들은 분함을참지못하야 가해자 림흥춘을 무수히란타하야 전신에중상을 식이는동시에 현장에서 인사불성이 되엿다더라

屍體는解剖

이급보를접한 소관김포 경찰서(金浦署)에서는 지난십륙일 아츰에 전뎐사법주임(前田司法主任)이 형사(刑事)수명과 리공의(李公醫)를대동하고 현장에급행하야 검시하는 일변으로 동오후두시경에시톄를 해부(解剖)에 부치엿다는데 가해자는 방금취됴중이라더라(김포)

汽車殺人 상해치사죄로 機關手取調

지난십사일오전여섯시이십분경 평남룡강군지운면대성리(龍岡郡池雲面大城里) 팔백삼십이번디림진식(林鎭植)(三二)은 동리소재의렬도선로 경의선지선 평양긔뎜 이십륙마일 칠십일쇄디뎜에누어서자든중 문득 달려오는긔차거롱과하야 긔관 림진식은 무참이도륵사하엿다는데 룡둔렬을비고잣다는당자의부주의도되려니와이여긘긔관수는 죽엑의상거의거리에서 진쇄을발견하엿슬러입에도 불구하고 긔관수로서는 하등의뎡거조처를 행한증거가 안보인다하야 소관룡강경찰서에서는방금과실치사죄로 긔관수를 취됴중이라더라(평양)

七十老翁이 有夫女를奸通

본부에게매를맛고 강도맛낫다고무고

지난십이일밤중에 안주군안주면고청리(安州郡安州面古城里)에잇는뎡화길(鄭化吉)(六七)이라는자가 안주경찰서 (安州警察署)에피투성이몸을하고와서방금 강도를맛나 이와가티 중상을당하엿다고 고발하엿슴으로도 안주서에서는 크게놀래여 곳현장에 경관을보내여 엄밀히 됴사하엿는데 사실강도가 아니라 전긔고발한 뎡화길이란자는 전부터몸으로 그이웃에잇는 리선봉 (李善鳳)의안해와비밀히추악한관계를 매저오던바 본부리선봉이도 그 눈치를 알앗스나 간부는그아들이 현직엇던관텅에 당당한고등관으로잇는까닭에 그 배후의세력이 무서워서 아모말도업시지내이지 못하고 묵인해오면중지난십이일에도 역시 간부간부가 서로 맛나음수와가터 떠떼운행동을 하는것을 본부리선봉이가 발견하고 넘우도 분한김에뎡화길을란타한후「돈」에주린이자는 현금삼십원을 주면 용서하고묵인해주겟다 하엿는데 이말을들은뎡화길은 그돈을 강도로돌고자 긔의죄를 감초고져 그길로곳안주성내(安州城內)에뛰여들어와서 공의에게 진단을마라가지고 그와가티 무고를 한것이라는바 안주서에서는 두자를 전부인계하고 목하 엄중히취됴하는중인바 간통을아니하엿다는등 또는 돈을내이라고 아니하엿다는등 그내막은 실로복잡한중에서 진행된다더라(안주)

女兒溺死

평남룡강군성룡면 길네리(龍岡郡成龍面吉?里)일백칠십이번디 리성준 (李成俊)(四一)의딸은 지난일일오후 칠시오십분경 동리냇물가에 노든외나무다리를 간신히건너든바 중력에 니르러실족하야 물에빠저 익사하여버렷다고(평양)

男便은疎薄、親弟는逐出 異鄕에서投身自殺

＝돈이백원에팔리여결혼했다가 남편에게소박맛고누친히자살＝ 賣買結婚의慘劇

전북부안군건선면란산리(全北扶安郡乾先面卵山里) 김옥빈의 안해 리성녀 (李姓女)는 팔월 십삼일경에 정읍군고부면(井邑郡古阜面)수리조합물에 빠저죽엇다는데 그죽은원인을 됴사하건데 전긔리성녀의친가는 고창군성내면신성리 (高敞郡星內面新星里)인바 그부친리경수 (李京水)가 전긔김옥빈의재산에눈이 어두어 돈이백원을밧고 그딸을 김옥빈에게 안해로주엇든것인데 돈까지주고 어든안해가 마음에 들지안엇든지 장가든후 신행도 아니하고 고만소박하매 리성녀는 하릴업시 친가에와서 잇는것이나 마그의올바리화숙(李化淑)(三○)은 그누의를보기실허서 다리고 정읍역에와서 차를태여서 호남선리리(裡里)역에가서나려서는 자거니다가그매씨를뗴여노코혼자만도라온까닭에 리성녀는 자긔신세를도라보매 더럭웃만치다도 세상에살아잇슬 희망이업서 이리저리방황하다가 전긔수리조합물가를당도하야그와가튼죄후를일우엇다더라(정읍)

늑대산양으로 千八百名出動

달성군현풍면대동、오산동(達城郡玄風面大洞、午山洞)사이와 구지면창동(求智面倉洞)사이에 잇는산중에 늑대가 자조나타남으로 두면민일천팔백 오십인은 총나섯자루와 몽둥이와 죽창을 가지고 두면주재소원과가리 산

六十圓에 典執된人妻

빗진남편은달아나고 안해가붓들려서고생

시내사직동(社稷洞)이백륙십이번디원석동(元錫東)(三○)의누의 원태순(元泰順)(一九)은작년일월에김수길(金壽吉)이라는사람과 결혼한후 금년륙월에 황해도해주군상가좌면 취야리(黃海道海州郡上加佐面翠野里)리수돈(李

傳票로詐欺한 白米를賣却

청주유홍승에잡혀

시내련건동(蓮建洞)에사는하봉순(河鳳順)(二一)은 중앙 시험소(中央試驗所)에 림시용인(臨時傭人)으로잇는것을긔화하야지난십칠일 아츰에동소회계실(會計室)에서 상반상회(常盤商會)에 뎐표(傳票)두장을 절취하야 권리상반상회로부터백미(白米)한 가마를 차저가지고 도망을하야 효창원(孝昌園)에 이르러 벼마츰 쏘다지는모다비에 순사는 일시에걸음을늦추기는 하엿스나 결국데포되엿다는바 범인은 방금동서에서는 그범인이 매우 포화한 성질이잇슴으로 그밧게도 엇더한 범죄사실이나 잇지안은가하야 엄중한 취됴를하는중이라더라

病夫毒殺未遂

＝폐병에걸려나을희망업는남편 차라리죽여업새라다가발각돼＝ 犯人은檢擧取調中

평북자성군 여연면중상동 상평(平北慈城郡閭延面中上洞)에사는 송윤희(宋允熙)의 안해 황보용(黃寶用)(二三)은지난달이십구일 오후팔시경에 자긔남편을 독살하라는것이 발각되여당디경찰서에 인치되여 취조를밧는중이라는데 이제그자세한 내용을듯건대 긔녀 황보용(黃寶用)의남편 송윤희(宋允熙)는 수년전부터 폐병에걸려 무한한고초를바드며 살아날 희망이업슴으로 황보용은 자긔의앗가운청춘이 속절업시 생과부의몸이되여 압길이 아득한지라 엇던조흔긔회를엿보든중 그날저녁밥과 김치국에 박새색리를섞거 남편을 먹이매 송윤희는 먹은지몃분이 못되여 즉시토한후 자긔처를붓들고 강박히 물은결과 그안해는 커커히 자백하엿슴으로 자긔목뎍을 달치못하고 발각검거되여 엄중한 취됴를 밧는중이라더라 (자성)

夫婦刺傷犯

검사국에보내여

지난십삼일 오후한시에 시내서대문뎡(西大門町)이뎡목 일백오십이번디 시탄상윤봉식(尹鳳植)의 내외를 칼로찔러빈사의 중상을주고 소관종로서에잡히여 그간엄중한 취됴를밧던 박순만(朴順萬)은 십팔일 취됴를마치고 살인미수(殺人未遂)로검사국에 송치되엿다더라

巡查部長情死

지난 십팔일오전록시경에동경마포구 산본뎡(東京麻布區山本町)에잇

종명자

면능이 낫가리 밝은 떠경성의 한복판에 『독개비』가낫다고야 단법석이 낫다 이케 그말을들으면 십사일 밤부터 시내 수은동 (授恩洞)신모의집에 다가 엇더한자의작란인지 돌과 모래를던지기 시작하야 밤마다 던졋는고▲이것이정말독갑이작란이라면 다시 종로네거리에종을울리고 백마피를색려 세상을 뒤거름질치어노면 그런작란이 업서질는지 누가아나?▲순사가 비명식가서 밤을새여도 독갑이를못잡엇다고 사람은 잘잡아도 독갑이는못잡으니 경관의재조도 그리신통치는 못한모양

病든子婦爲해 出漁中溺死

물고기잡으러갓다가 父子가俱沒

시외뎨곡동(達城郡多斯面梅谷洞) 이백사십칠번디 신명석(申命錫)(六四)은 나이만흔몸으로서 자긔 아들은 다른곳에 영업차로 나간후에자부(子婦)와 동재아들을 다리고 잇든바 자부가 큰일한집에걸려 방울할적지 못함으로 생선이나 마잡아서반찬을만들어주려고지난십칠일 차남현수(次男鉉守)(一三)를다리고세천동(世川洞)사이에 흐르는연호강(?江)하류에고기잡으려가든바불행히그날은한마리도잡지못하고점심을먹은후에현수는혼자서가려하는아들인바 건너막에가서 참외라도 사서먹이려고아들을다리고 강을 건너라다가 지난비로 장맛은매우깁게 때여그대로 헤집으로정신을 차리지못하고 휩쓸룸에 휩쓸려 들어갓는데 이것을 발견한구련회(具連會)의커 리문이 (李文伊)가 사람을구하라고소래를질럿스나 이미늦는 느젓슴으로그만두번오지못할황천객이되엿는데시톄는가족이차저갓다더라 (대구)

雙童의無頭兒

한아이는완전하나 한아는머리가업서

삼수군삼남면중평장리 (三水郡三南面仲坪場里)에사는 최동금(崔東金)의처박분옥 (朴粉玉)(三二)은 지난십일 새벽에 임신한지 칠개월만에계집아이쌍동을해산하엿는바 한아는 사람의형용이 완전하나한아는목으로부터 은듯이 머리가 업스며신장(身長)은경척(鯨尺)으로일척오촌가량이나된다하며가슴(胸)부터이는룩척가량이다는데 가슴중앙에는 배암이 머리가튼(蛇頭形)것이잇서 서압에우니(齒)가나란이나서사두(蛇頭)와흡사하며태중(胎中)에서부터반듯이그리도한듯하다하며그아이들은출생되자즉시사망하엿다더라(삼수)

團體消息

◇崇勇少年童話會 시내숭인동(崇仁洞)에잇는숭용소년회 (崇勇少年會)주최와 흥인청년회 (興仁青年會)후원아래에서 오는 이십이일밤 일곱시반부터 시내동대문밧어린이들을위하야 데일회 소년소녀동화대회(少年少女童話大會)를창신동보창학원(普昌學院)에서개최할터이라고

◇興仁青年會總會 동대문외흥인청년회 (興仁青年會) 창립총회는 지난십사일 오후팔시에동대문외 보창학원 (普昌學院)에서 림시의장 윤충식(尹忠植)씨 사회로 개회하고 동십일시에 무사히 만세삼창으로 폐회하엿다는바 강령과임원씨명은 다음과갓다고

◇綱領

一、我等은青年運動의互相聯結과一層團結을力圖하기를期함
一、我等은一般青年의文盲을退治하는同時에科學的社會智識을普及하기를期함

◇幹事

尹忠植 朴何平 南廷鎭 李鶴憲 安長成 吳明根 朴泳鎭 吳致俊 南廷俊 車命坤 金秀

◇全承泳君追悼會 복막염(腹膜炎)으로지난십이일에세상을 떠난신진문사전승영(全承泳)씨를 추억코저 부내에잇는오는이요람시사(蓓蕾詩社)에서는오는이십일 오후 다섯시부터 종로리문안중앙 례배당(中央禮拜堂) 안에서 『전승영군추도회』(全承泳君追悼會)를개최한다는데 고인과교분잇든이들의참석을바란다고

援後社本·催主會協球庭鮮朝

第二回全朝鮮 庭球選手權

大會는九月五日擧行 各地豫選은八月廿九日

半島運動界에가장바아흐로普及化되야잇는것은庭球競技그것이다 ○庭球技를더욱組織的으로規律잇는獎勵를徹底하게쬞勵하고저하야昨年春에創立된朝鮮庭球協會는萬人의期待와囑望에어김업시昨年夏季에第一回로全朝鮮庭球選手權大會를開催하야斯界에對한貢獻은勿論이오일이選手權을獲得한代表를遠間東京大會에까지派遣하야발서朝鮮庭球界로하야금그版圖의발을한거름先進한國에敵게함은實로劃時期의經綸이엇다 이와가티我半島斯의權威를잡은朝鮮庭球協會에서는今年부터本社後援아래第二回選手權大會를來九月五日京城에서行할터인데이에出場할各界地代表豫選大會는다음과가티열기로하엿다

人氣의焦点일 京畿大會

大會中가장人氣의焦點을쒀을게하는것은京畿大會이다이大會는八月二十九日일죽부터訓鍊院京城運動場서行할터인데一般選手의申請은八月二十五日까지堅志洞朝鮮日報運動部로申請하기를바란다(參加費는無料)그리고昨年大會京畿代表權은張元珍丁奎稙組가누리엇스나不幸히選手權大會에身病으로出場치못하게되야큰遺憾이든바今年의活躍은實로놀라울바이잇스리라고발서부터豫期된다

새로期待되는 西鮮大會

西鮮大會區域은黃海道平安南北道이오豫選大會는八月二十九日(場所未定)申請은同二十三日까지平壤府南門通朝鮮日報支局에申請하기를바란다(參加費無料)昨年同大會優勝은吳信健李夏榮組인바同組는選手權大會에서榮譽의月桂冠을잡어昨年度朝鮮庭球選手權을保持하야잇스며今夏에日本東京大會까지派遣되얏섯다그럼으로同組는今年選手權大會에는豫選을것치지안코榮譽로운選手權大會에出場을할것이며또西鮮代表는따로選拔될것이다

洪城人士의好意로盛況을豫期하는 忠淸大會

忠淸南北道를區域으로한忠淸大會의昨年第一回는淸州에서行한바今年에는一般選手의便誼를도음고또한忠淸南北道의中心될곳을다시選定하고저主催에서는大田地方으로內定하얏든바가큰時日에忠淸道庭球大會를旣히하고저百方으로準備中이든洪城人士의熱烈한懇請을밧게되야今年부터忠淸豫選大會는洪城에서旣히開催하게되는同時에洪城에서따로히開催하라든大會는因하야이에合하게되얏다 그리고他地方의參加選手의便利를도음고저하야그곳有志의好意로天安洪城間의京南

鐵道는往復을五割하기로하얏스며洪城滯在宿泊費는半額을保助하기로되얏슨즉忠淸南北道에잇는庭球選手들에게는큰福音이될것과또한그만큼盛況될것을밋게한다昨年優勝은大田中學辰巳博田中功組이엇더라

木浦體育會主催로 全羅大會

全羅大會의區域은全羅南北道이오豫選大會는木浦體育協會主催와本社木浦支局後援으로八月二十九日(場所未定)에열게되얏다申請은同二十三日까지木浦北橋洞木浦體育協會로申請하기를바란다(參加費無料)昨年優勝은光州의李寧宇崔錫來組이엇더라

元山에서開催 北鮮大會

北鮮大會의區域은江原道와咸鏡南北道이오豫選大會는八月二十九日이며(場所未定)申請은八月二十三日까지元山府龍洞朝鮮日報支局으로(參加費無料)하기를바란다는데昨年同大會代表는野村小野組이엇더라

大邱에서열릴 慶尙大會

慶尙大會의區域은慶尙南北道이오豫選大會는八月二十九日(場所未定)申請은同二十三日까지大邱東城町朝鮮日報支局으로(參加費無料)申請하기를바란다昨年大會優勝은朴英培孫麒星組이엇더라

日本中等野球 京中軍慘敗

17A對3으로大連勝

大朝主催中等學校野球大會第三回戰인京城中學對大連商業戰은十八日午前九時京中先攻으로開戰되바十七A對三으로大連軍大勝閉戰十一時十時

京	0	1	0	0	0	0	0	2	0	= 3
大	0	7	5	0	0	4	0	1	A	= 17A

머리를검고길고윤택하게합니다
本舖大阪西區靴中通一 三宅堂

京城工學校
土木科生徒募集(五十名)
△入學資格 高等普通學校二年修了程度
△願書受付 八月卅日迄(規則郵券二錢)
△考查試驗 國語 算術 만따두
◎講師 本府 東拓 土地改良技師技手數十名
特典 卒業後의就職은確實히保證
京城府茶屋町一四四(京城新學院)

病家의福音
本公司가出生한지數年에業務가날로繁昌하고信用이더욱두터워海內海外의同胞의愛護와援助를힘닙음이라...
◎獨逸肺病內服神藥 大瓶 三圓五十錢 小瓶 一、二、三號各三圓 四號 四圓 五號 三圓
◎獨逸肺病注射聖藥
◎獨逸鐵質補血汁 每瓶 二圓五十錢
◎獨逸新內服六○六 每瓶 二圓五十錢
◎獨逸治淋注射神藥 每瓶 三圓五十錢
◎獨逸治淋內服聖藥 每瓶 三圓五十錢
◎必孕金丹 每瓶 三圓五十錢
◎避孕金丹 每瓶 二圓
上海霞飛路寶康里六十五號 東新公司

百病治療에効力證明
◎藥効는徹底히域에達하고 病을根하려면 京城鐘路一丁目三十九番地一生堂으로 服藥本質에說明書를請求하시옵소서 効力은二三日에判明되여요 古來靈藥新製發明
▲梅毒淋疾등治能大膽▲

白金指環
代用
金剛石보다百倍以上 暗黑場에서빗나는人工寶石入
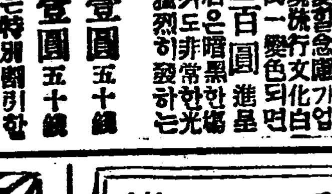
「쳐라지나」라는조금도다르지안코絶對的色의變함이업는現代流行文化白金(一名永不變色된면)代用 寶石은暗黑한場所에서도非常한光彩를烈히發하는
男子用 壹圓五十錢
女子用 壹圓五十錢
金百圓進呈
二個以上購買할時는特別割引함
京城鍾路 東亞商會

歐洲影畵封切場 優美館
一 米國實寫 全一卷
八月十三日부터寫眞全部差換
一 米國映畵會社作 喜劇 大端한일군 全二卷
米國에마월더르氏力演
探偵活劇 米國와다사會社傑作映畵 秘密의暗號 全六卷
名犬린틔君大活動
大活劇 戰線을突破 全七卷
特別大割引 階上 大人三十錢 小人二十錢 階下 大人二十錢 小人十錢
(電光三九五番)

示時正確 堅牢優秀
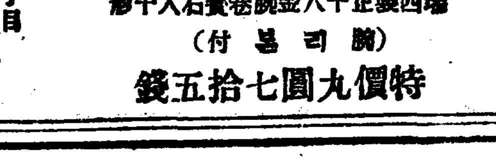
瑞西製正十八金腕卷寶石八十形
(付 目 리 腕)
特價九圓七拾五錢
實用 腕時計大廉賣
京城鍾路二丁目 信鐘堂
地方代金引換 電話(光)一八九六 振替京城一八九二番

京城府授恩洞三二番地
朝鮮商會의靈蘇丸
消化不良에 吐瀉霍亂에 流行怪疾에 居家旅行에
電話光化門一七八五番

얼골의미를파괴하는 죽은깨이야기 (五)

◇…그원인과치료법

가명부인

죽은깨에 대하야 아래와가튼 관찰을한 사람도잇스니 해마다 죽은깨가 나는아이가 죽은깨가 발작할시긔에 엇더한 고장으로 이마에반창고(絆創膏)를부치어 보앗다.

조끔도 동하지못한그대도엇더한방속에 드러안젓나하며 여름이되아겨우 문밧게나와 광긔를쏘이는것을 허락하엿다하며 그러나 이주일동안은 반창고는 그대로 부처두엇다하고 그뒤에 그반창고를 떼어바리게되엿다하면 반창고를 아니붓쳣든이마에는 매년이컨대로 죽은깨가생기나 반창고를 아니붓쳣든이마에는 평상시와달라서 죽은깨가 나지아니한다고하엿습니다

그럼으로 죽은깨가 나는사람의피부는 일광에감응되기 쉬운부분과 일광에 **잘감응** 되지안흔부분 이잇는것이라고생각할수가잇습니다 이것이 뚝가튼 광선을밧게되면 일광에 잘감응되는 부분에는 광선의반응이 이러나서 색소가생기게되고광선에 잘감응안되는 부분은 광선의 반응이업서서 색소가생기지안코 이전그대로 잇게되는것입니다 이러한점과 가튼피부에색소가 가튼부분과 엷은부분이생기게됩니다 이것이죽은깨가생기게된것이라고보게됩니다 이와가티 광선에 감응잘되는 부분은 **건장하** 다고갓주되는 피부가운데에는 바다속에 허러저잇는군도(群島)상태로벌여잇게됩니다 그러하나 엇더한리유로 이와가튼군도상태의부분이화학뎍(化學的)으로 다른주위의 피부의성질과 다르게 생겨난것은 아즉도잘밝혀지지못하엿습니다 최근에도 이광선에 반응되기쉬운군도장(群島狀)의어두뎜이의위치는 생리학상(生理學上)의온뎜(溫點)과일치된다는것을이태리의 엇던 학자가 **확실히** 아래에엿다그는 말은잇스나그는 떼나그것이 확실할지는 아즉모르는것입니다

그럼으로 어떠한 죽은깨를 치료하라면 그근본뎍 치료법은 이러한광선에 감응하기쉬운 군도상태의 피부의 어둔점성질을 변화식히여 그러치안토록 하여야할것 입니다 죽다시말하면 어둔지기쉬운 광선에 감응되는 부분을 다른그러치안흔 부분과 가티만드러야 거죽으로나온 죽은깨는 엇더한다든 방법으로업새다할지라도 그피부의 성질을 **근본뎍**으로고치지안코그피부의반면을바든 부분이 그대로남어잇스면 얼마지나지못하야 다시죽은깨가 생길것은 뎡한리치입니다 그러나 현재에잇서서는 이어루턱이를 벗기어바리는 치료법은잇스나 그광선에 감응잘되는 군도상태의 피부의성질을 주위의피부의 성질과 다르지안케 만드는 방법은 그대지류행되지안는 모양입니다 이러하고보면 죽은깨라는것을 근본뎍으로 치료할수는 도저히업슬것 입니다

반드시알어야할 텰도에대한상식 (三)

王熙爽

四、동력상(動力上)으로구별하면 증긔텰도 뎐긔텰도마차텰도등이잇나니 텰원의 금강산텰도는 조선의 뎐긔텰도입니다그외에 동력만가지고는 유권키불능한곳에는 차례와 길우에치륜(齒輪)을장치하야 이치륜에 어와이가걸려서 몰아너머가게 되는것이니 경사가급한 고더디에 부설되나니 조선에는 례가업슴니다

五、부설한위치로 구별하는것은디하텰도와해중텰도고가텰도가잇나니 동경시내 고속도뎐차인 집중우에 부설된것을고가텰도라하며 부산하관간의 해협을횡단하야 큰텰관을너코 그속에 궤조를부설하야 차를운전한다하면 이것이 해뎌텰도가될것입니다

(四) 차(車)

차라고하면 긔차、객차、침대차、식당차、주발차、차장차、화물차、전차、경편차、토공차、마차、자동차、짐마차、인력거、자뎐거、다포차、동여러가지의 총칭이나 지금여긔쓰고저하는차는텰도에서 사용하는 차량을말하고저함니다

一、긔관차(汽關車)

당국에서 사용하는 긔관차는 증긔로발동되는 긔계이니 증긔는물을 수증긔의 힘인것은두구나아는바이나 이것을 교묘한 동괴동에 느어서맛헤잇는 박휘를운뎐하는동시에 또부속된긔계로 압착공긔를 만들어이공긔의힘으로 박휘의 도라가는것을 뎡거식히는 장치가잇서서 긔관차에 달린여러차가 일시에뎡거되는고로 뎡거식히는 긔관으로 제일 완전한장치입니다 이외에 증긔동긔라는것이잇스나이것은 긔관차에한하야 유효함니다 그러나 디면이급경사된데는 이커동긔만으로 뎡거키 불능한고로 연동엽헤 적은통이잇서서 이안에 모래를 느어두어서이모래를궤도에 쏘려서 동력을감살하야뎡거케됩니다

증긔를 발생시키는데는 역시 화력이 필요한고로 석탄을실고 월색업시 쎄여야하며 증긔가소비되는바로 긔관에물을 대여야함으로 급수긔라하는것을 필요한뎡거장에 설치하고 긔관차에 대주면 긔관차는 이것을수통에 바더너어두고 필요한때에 긔관에에게됩니다 조선선에 쓰는긔관차는 대게미국에서 수입된것을로 최근에수입사용하는녹미와도는 라는일컫오벨구호배의긔관차는 한시간최대속력 사십마일에 쓰는힘이 커잇만로 차데도크녀 급행에사용하는련호 보련라는 구배호배의 긔관차는 쓰는힘은 「미카도」형은못하나 최대속력한시간 오십오마일이나 되는조흔 긔관차도잇고 그외에도 칠팔종이잇슴니다

二、긔동차(汽動車)

이것은뎐동사럽도공칭정이든 홋래씨의발명한조고만긔관에켜차를 한데부처 만든것이데엿럽한연구와 교묘한 고안의결정이나데량운송을 목적한 텰도에는 그다지 필요치안어서 지금신의 주안농간에 사용할뿐 임니다이것은년전경의선긔화무쳐가발생되얏슬때에 일시적 완화책으로 한동안 경인선에 운뎐하얏스나 단천인 경인선에 차가너두만하서재원의 고통만 될뿐아니라운뎐상으로보와도 안전을 확보키 불능하야 극히위험것을 가진결덤이잇슴으로 커번시간 개정과 함께경인선긔동차운뎐을철폐하얏슴니다

의상

자궁후굴은 수술하면곳 칠가요

【문】 이십륙세된남의안해인데결혼한지 여섯해가되도록한번도 임신을하여보지 못하엿슴니다신데에는아모이상(異狀)이업고 월경도보통이올시다 엇던의사에게 진찰하여본즉 자궁후굴(子宮後屈)이라하는데수술을하면낫겟슴닛가(會寧一女子)

【답】 결혼한지륙년이나되도록임신을하지못한다는것은남자측에 결함이잇거나 녀자편에책임이 잇거나합니다 만약남자에게 큰결함이 업는것을알수잇스면 녀자에게서 그결함을 차저내여야 할것이올시다 자궁후굴이라 하는것은임신을못하게하는원인이되니다오래동안후굴되여잇는 부인은에게 자궁실질내막(子宮實質內膜)을가지고 잇는고로련커위치를 교정하고 다음으로 내막의소파(搔爬)가필요합니다 후굴녀배하야 곳수술을할것이나못할것이냐하는것은현재의학계에 의론이 분분하고 최근독일에서열린학회(學會)에서는 다수、학자들이 수술을반대하엿다합니다다하며 의사에게 진찰을 밧는것보다는데커에오서서전문의에게뎍별진찰을하고자게한뒤에 여보십시오(一記者)

오듸라 十九日의 放送

木曜午後七時부터

塔洞公園內公開(雨天中止)

一、瀟湘八景(伽倻琴並唱)
一、萬古江山 同
演奏者 漢南券番 金海鶴
同 同 李月香
同 同 吳小玉
同 同 裵花月
一、日本소리…同 徐春波
一、遊山歌
一、방어타령
一、제비가
演奏者 漢南券番 李蓮心
同 崔菊姬
同 金香玉
同 張香蘭
一、바이오린獨奏、숩다엿니曲
演奏者 요든에약、후쓰
一、獨唱(칼멘、오페라래아도曲)
同 요든에、스투에니
一、바이오린獨奏(엔코레셔리오、夜間戶外樂)
同 요든에약、후쓰
一、獨唱바이오린伴奏(안젤스、夜間戶外樂)
同 요든에、스투에니
伴奏 요든에약、후쓰
一、音律(正樂)
同 玄琴 洪承永
同 洋琴 金相淳
同 短簫 趙東奭
同 長鼓 金淳獻
同 奚琴 池龍九

文藝批評과態度 (二)

金乙漢君에게與함

盧子泳

×　×

文藝批評에는 合評 個人評의 두種類가잇고 그態度에는 印象批評 感想批評 科學的批評이잇고 그動機에는 評을하기위하는評과 價値를判斷하라는評의두가지가잇다 첫재君은 評을사기위하는評者의動機를가지고 치우친主觀下에덤허노코 辱을쓰려고 펄을들어가며험을차즌것이안인가한다 眞正한動機下에 眞正한態度를가지고評을한것이아니니君의評이 文藝의價値를發見하기어려울것은事實이요 다만「辱을잘하엿다 그놈을한번골렷다 平生만드니한번잘해엿지…」이만한効果를어덧승에不過한것도事實일것이다

×　×

文藝는 社會만을위하여 存在하지아니한다 또는現實에아첨하기만위하여서도 存在하지아니한다 文藝는文藝自體를위하여잇는同時에 한편으로社會를위하여잇는것이다 그러키에문에엇던때는 社會와合致될때가잇고 엇던때는 社會와背馳될때가잇다 Art for Art for life 이두가지를 調和한곳에文藝의참뜻이잇는것이다 文藝를 社會의道具 現實의일군으로만생각하여서는 아니된다 「스토우—」婦人의 「옹흠、톰스、케—빈」가튼作品은 黑奴解放에 만흔도움을주엇다 「투르—게네푸」의「獵人日記」가튼作品은 露國農奴解放에큰힘을주엇다 그러나우리는「獵人日記」나「옹흠、톰스、케—빈」가튼作品만을 價値잇는文藝品이라고아니한다 「에—데」의「쌀트르의설음」가튼作品도 世界的名作이라고한다 그러나「쌀트르의설음」이出現된후에는 獨逸에서는 自殺者가만히생기엇다한다 이것을君가튼이의눈으로보면 「엘벡」가튼作品은罪惡가튼作品이라고할것이다 또라의「나나」가出現되자 巴里에서는姦淫、和奸等이만히流行되엿다한다 그러나우리는「나나」를그리못된作品이라고아니한다 「스켈로우」가튼心理學者는「性欲的旺盛은 國民元氣에큰關係가잇다」하고「나나」의性欲描寫가만흔것을도리혀讚美하엿다 그러나君이 그때만약佛蘭西에出生하엿드라면社會의害毒을끼치는者라고 「또라」를죽엿슬는지도모른다 文藝作品이란 반드시社會에利益을준 는만잇는것이아니다 따라서 修養과勸善懲惡만위야文藝가되는것이아니다

×　×

君은나의作品에對하야 靑年男女에게浮浪性을奬勵하느니性欲을助長하느니하엿다 그러나君은醫術을 現實의巧利로만判斷하라는것이안인가? 一個三錢의林檎는배곱흔몸을 조곰이라도도아줄수가잇다 그러나一枚五圓의그림林檎은何等의배곱흔몸을도아줄수가업는것이다 그러라고 君은三錢의林檎이 價値가잇고 五圓의그림은 價値가업다고하겟는가?君은나의作品이 現實의打算으로보아 社會의害毒이만치만은 다시다른한方面으로보아 만흔도움이잇섯다면 엇더케생각하려는가?그러나 未知友人 乙漢君! 나亦是내생각이幼稚한때 나의作品을쓰엇고 따라서 조치못한點이만흔것도 잘아는것이다보다더조흔作品을쓰서서 罪惡만흔白衣人에게 조고마한도움이라도주랴는것이 나의참뜻인것이다 君은「사랑의불꼿」을非難하엿다 그러나나는「사랑의불꼿」을쓴사람이아니다 그中에 「나도사람이외다」하는한篇을썻섯고 다른사람의글을編輯한것에不過한다 그러나내가貧窮하야 활店에팔아먹엇다는것으로 只今까지 만흔사람에게辱을먹는다 그러나그러한辱은 나의잘못이니와 어대까지든지甘受하련다 그러고「處女의花環」은 그리君과가티非難할點이업다고생각한다 (Three Weeks)「모관산」의作品에는 그보다甚한點이만히잇는것이다 「레오도푸스키」의「春의覺醒」에도 異說가잇슴에는 귀놉기우리고 손벽을처주란이말을생각할必要가잇다고한다 나는이번이小說을改作하야 乙漢君에게 敬意를表하엿거니와 君의이번批評이 眞實한感情과 嚴肅한態度에서나왓다면 나는도리혀 이反感文을取消하고 다시그의批評에귀를 기우려보고자한다

그러면가리가

단실

긴病者의臨終가티
흐리든날이 밤중숭칠그때에
웬? 당신은머리를 몰리낫가
太陽이못애人진가하라면은
아아 그대압헤내가섯슬때
머리몰린든 그대위해서아아
그러면올든내가 가릿가?
그러면 내가가릿가
한靈魂이 한靈魂에게
깃거운맛남을준것도
한幸福의쇼나품이
우리를얼거매인것도
아아또내가그대압헤섯일도
枯木에쏫이핀일까지도
다이커버리고 아아
그러면 웃던내가가릿가
오오그대
가시덩쿨엽헤쏫상미가티
내가인생을해매일때
쌩긋웃고머리를든
오오그대
문란한쏫을 사랑치안는대신
사람을사랑할줄아는그대
가시가튼猜忌를품고
내良心을뭇지르지안는그대
가시덩쿨에뭇질니운나를
人生의香氣도살려내인그대
오오그대여 내사람이여

熱風 (一八九)

中西伊之助作　李益相譯　盧心汕畫

『나는 한참동안 그숨혀잇는 풀밧우에 서서바나보앗지요 가슴이 엇더케 두근거리는지 알수업서요 그렛더니 이상스럽게 숨가운데에서총소리가나지아렛슴닛가 이게 련총소리가하고 엄적놀다서 총소리나는편을 바라볼때에 바로 총소리가낫나며 고함소리가낫서요……』

「안니—」는 그때의 추억(追憶)에 몸서리를치면서 말하엿다

『커런 그래서 그때에 영길리병뎡이「코쿠라」를 쏘아죽인것입니다 그려?「안니—」씨!』

「야시야이」는 조급히 이러케물엇다

『그렛서요「야시야이」! 그때에「코쿠라」씨와「사치야」는 영길리군인에게 총살을 당한것이야요……』

『………』

『그렛스나 나는 그때에 그려케되줄은 꿈에도생각지안햇서요 총소리가들리든 고함소리가나든 그때에나는 「코쿠라」와「사치야」가 그총소리날때에 총살이된줄은 도모지몰랏서요 그러나 그총소리날때에「사치야」와「코쿠라」는 죽은것이야요……』

「안니—」는 이러케말하고 원한이 갓득찬눈을 슬그머니 감으며 입술을 악물엇다

『「안니—」씨! 그런데 당신은 엇더케해서「쯔라만」선생과「코쿠라」죽은줄을 알게되엿서요?………』

「야시야이」는 슬픈소리로 이러케물엇다

『그것은「야시야이」!……』

하고「안니—」는 무서움과 슬픔을 색참으면서 다시그말할것을주저하엿다

『자세히 말슴을하여주서요 케발 한아도숨기지말고 일일히 말을좀하세요 나는 모든것을 단단히 결심하엿스니 그러케 새삼스럽게 슬픈생각을하지는 안흐러이야요 「안니—」씨 걱정말고 자세히 자세히 말슴을좀하시구려』

「야시야이」는 격렬한감정을 참어가며 이러케 말하엿다

모듬부에서 자고잇던 아기는 「으아」하고 울거시작하엿다 그는 아기를들고며 외부렷다

『네말하지요……… 그러커만 나는 그것을 말만하야도 몸서리가 처져요 이가슴의 큰상처에 날카로운 칼을 쿡찔르고 잡어 휘비는것가트 쓰리고 압흔생각이 나요』

「안니—」는 비분이 가득한소리로 이러케말하엿다

『그거야 나도 잘알어요 그러치만요「안니—」씨! 나는 당신의 그러말을 들을수록그자세한 이약이가 더듯고십허요 당신은「갈커라」에서 여긔까지오신것은 그런사연을 일일이 알려주랴고 온것이아닌가요? 그러니까 자세히말슴을해주세야할것이아니야요?』

『그럿슴니다「야시야이」! 내가온것은 몰론 그런말을 알려드리랴고 온것이야요』

하고「안니—」는 또다시 고개를 숙인채 가만히 잇더니 무엇을 결심한것처럼 얼골을 번쩍 들엇다

『「야시야이」씨! 그때에 내가「코쿠라」와「사치야」가 죽은줄을 알게된것은 두사람의 죽은시톄를 보게된까닭이야요』

하고 「야시야이」는 눈을 번쩍 홉뜨다

◇본지에 련재되는소설 중서이지조(中西伊之助)씨작「열풍」(熱風)에대하야그원작을발행하는서뎜을 뭇는분이 퍽으나 만슴니다 그러나이소설은 련재하기전에 예고 한바어니와 이미 출판된것을번역하야 련재하는것이아니다 작자가 특별히 본지를위하야따로 집필한것입니다 (역자로부터)

◇天氣豫報 晴時時曇
◇溫度 十八日 正午 八三、三 / 比較 十七日 最高 八四、七
◇日出前五時五二 晝間一三時三一
◇日入後七時二三 夜間一〇時二九

멍텅구리 셋던대기 (6)

신식으로

(一) 오래만에 부부산보
(二) 신식이라고 허리를 쉬여안다가
(三) 더웁다는 옥매의 핀잔에
(四) 동도아니닷는 설명의말

◇배우의검도회 — 미국의아갓시들이배우에서 칼쓰는법을련습하는광경

國產의精華 日本蓄音界의大驚威

特價十八圓(送料內地八十錢)

註文 大阪市浪速區 集谷合名會社

小橋正則先生秘傳公開 全卷圖解 家相의보는법과 고치는법 三百六頁四六判 壹圓五拾錢

▼누구든지, 알아서, 손쉽게고치는!

家相은무섭다
▼돈이아니모힌다 ▼火災가난다 ▼盜賊을맛난다 ▼殺傷이난다 ▼變死가생긴다 ▼病人이不絶한다 ▼不具者가생긴다 ▼家出人이잇다 ▼狂人이생긴다 ▼血統이無하다 ▼寡婦相이生한다 ▼不治病人이생긴다 ▼凶方에移舍하면

엇더케고칠가?

方位吉凶便覽 家相方位早見圖 無代進呈

●東京麻布富士見町六 振替東京五八番 正文社

●兒孩를못나서兒孩가자거서에쓰시는분들은닑어주시오

男女 生殖器圖解研究

(二大附錄)性交法 姙娠、避妊의新研究

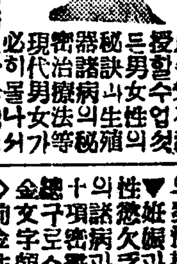

◆新聞名記入注文者의一千名限紀念으로 美人裸體寫眞 一組 無代添付

特價金壹圓

◎申込所 東京市銀座西紺屋町六 振替東京六二六〇番 三光社書房

◇全北苧布大賣出◇

敬啓 우리의原料로우리가製織한全北苧布를親切迅速히代金引換으로大賣出하오니多少를不拘하시고注文試用하심을至要

特等 八圓十錢至十一圓　上等 七圓六十錢至八圓　中等 七圓十錢至七圓五十錢　下等 六圓五十錢至七圓

本苧布의特色。。。 品質이緻密堅強하야實用品에適當합니다 價格이低廉한은原料를自作自給하는關係로소이다 一疋의長은鯨尺六十四尺(新尺四十尺)餘올시다 色은黑白色外에各種色이有합니다

全北苧布通信販賣 全北井邑郡井邑面水城里六五九番地 鍾星商會 主任 任恒宰 電話三七番

染料都賣 染料原料 高級製品
登錄票 東 獨逸染
純良 粉末인크 小五錢 中拾錢 二瓶用量金拾錢
割引表進呈 現品見本 染料三十錢 인크拾錢 要함
京城府花園町九十七番地 染料原料商 東華洋行
長電話本局三九九二番 振替京城一二四〇五番
原料部倉庫 花園町百十五番地
製品染工廠 花園町九十六番地

專門大家醫學士宮田先生發見
速되는 淋疾專治藥
藥名 네오지고린(ネオヂゴリン)

本藥은專門大家이醫學士宮田先生이帝國大學附屬病院에서多數의患者에게實驗한結果로新發明한良藥임으로淋疾의原因인淋菌에가장速効가잇는特効藥인故로如何한重症이라도一個月假量만服用하면반드시根治效果를엇게되며 服藥後三十分後에는藥効로尿色의變化가잇슴을보나니

◎注意(服用法、服用量、食事、攝生其他衛生法等은附屬品에詳細記載하얏슴으로一覽後服用함을要함)

◎淋疾의容體 尿道(龜頭)小便出處가간질간질가려워서尿道가각각으로압흔사람、膿汁、고름이나오고小便이자조나오며或은잘나오지안는사람、陰部가突然히氣分이조치못한사람、頭痛逆上、眼疾이계시다는사람은곳本藥을服用하야根治케함을要함

◎藥價 五十粒入金貳圓、百五十粒入金五圓、三百五十粒入金拾圓
●本劑는一日三回二粒乃至三粒式服用함을要함

大日本總發賣元 柴崎仁壽堂大藥房
京城府黃金町一丁目大通 電本一六六〇番 振替京城一四二五八番
東京本店 東京市本鄕區眞砂町電車通
大阪支店 大阪市東區本町一丁目電車通
滿洲支店 大連市岩代町大通
附屬醫院 本店支店共附屬診察所를設備하야何人에게든지診察과治療를하는故로患者는來店하시오

다만二個月만에 電療得學士가되는
獨占的新職業
▲男女間누구에게든지責任指導함▲

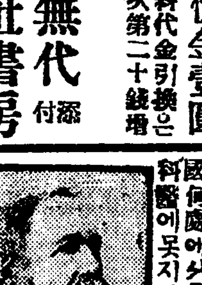

다만二個月間의自宅獨習으로完全히習得할수잇고卒業한後에는全國何處에서든지極少한資金으로自由로히開業할수잇스며醫師와齒科醫에못지안는多大한收入을어들수잇는新職業은當所의電療得學士並美顏術士이라此技術은極히容易하야小學卒業程度의人士이면男女를不問하고누구든지容易하게習得할수잇슴니다、當所의卒業者는大正六年以來全國을通하야其數萬以上에達하얏스나、모다紳士的의生活을엇고잇다一日이라도速히生活의安定을엇고저하는人士는(新聞名을記入하야)案內書를申請하시면內容見本付規定書를無代送呈함

東京牛込區寺町廿二 電話牛込四二〇四番 東京電氣療法研究所

바르는게 速하나
낫는것이 速하나
즉시낫는 齒藥 니알로매바르는약
今治水 (금치수)
●虫齒痛 ●齒根痛 ●風齒痛 ●神經痛 ●逆上痛
東京・大阪 丹平商會本舖

一千萬圓限度로 府債券許可在近

地方公共團體에對한債券發行問題에就하야는財務局、內務局間에再三協議를하든바兩者의諒解가全然成立되야近近許可方針에出하기로決定되얏는데其金額은京城、釜山、大邱、平壤等의朝鮮主要都市로財政에伸縮性이有한者에限하고其他의面學校組合等과如한特殊團體에는當分許可치안을方針인說이오其限度와如함도될수잇는대로最小限度에止하야府의財政에壓迫을多치안을限度로하야朝鮮全體로의發行總額을一千萬圓以下의限度로하라는意嚮이라더라

一月以降 對外貿易 主要港別

總督府稅務課調査에依한一月以降七月末現在에至하는七個月間의朝鮮對外貿易은輸移出二億一千三百八十五萬二千三百八十四圓輸移入二億二千六百萬八千三百六十二圓合計四億三千九百八十六萬二百九十二圓으로結局六百二十一萬四千九百七十六圓의入超에終하얏는데今輸移出入品價格主要港別의一月以降累計額을示하면如左하더라(單位千圓)

港別	輸移出	輸移入
仁川	三六、四九一	三九、六八一
京城	四三五	三、三六八
群山	二八、三三九	二、四五二
元山	三五、七四〇	一、一九六
淸津	四、三五一	六、五三三
雄基	二、四六九	八三五
會寧	三四九	三三六
城津	二、一七〇	一、八四八
釜山	七三、九六六	六四、九六一
木浦	一八、〇六〇	七、八〇三
大邱	五〇	二、六六七
新義州	七、三二五	三九、三五四
龍岩浦	八一四	八三五
鎭南浦	三、四九九	八、四二一
平壤	一、九六三	六、四三六
其他	二、三九五	六、一〇〇
計	二一三、八五二	二二六、〇〇八

合併再開時期 役員改選後再燃?

若松仁取社長談

若松仁取社長은今朝入京渡邊定一郞氏와會見하얏는데合倂問題에就하야如左히말하더라

合倂問題가終止냐繼續이냐에關한京取側의照會에對하야一應協議하얏스나事情이重大함으로아직正式으로重役會를開하고態度를決定하기까지는至치못하고自然京取에도아직何等의回答을할수업는狀態이다常識이나理論으로부터說明하드라도仁川府民에容認되지못한今日에合倂이成立되얏다고早急히合倂될수도업슬것이오合倂은하든다도移轉치는안는다한것은天日社長과交換한覺書에도明記하얏스고本店의件에就하야는覺書에記入치안엇스나當然如斯히될것을說明하얏스니合倂에不拘하고仁川府民은諒解치안는다余의身邊을云云하는者도잇는貌樣으로只今形便으로는合倂의時期도豫測할수업고十月의役員改選後에再燃치안을가하는意見에就하야도무엇이다確言할수업다余는仁川府民이다무엇을爲하야仁川의不安이될만한事를할뜻한가그러나如何히響言하더라도余가仁取를引退하면그뿐이라고하는것은仁川府民의云謂하는바일것이다仁川府民中에도잘諒解하면서表面反對하는者가만흔模樣이다渡邊氏와의會見은合倂問題에就한것은아니오同氏로부터京城에來하거던만나달나는要求가잇섯슴으로會見하게된것이다

生絲輸移出激增 朝鮮內製絲業發達로 原繭의移出은激減

朝鮮의蠶業에對한方針으로는朝鮮內에서生産한繭은될수잇는대로朝鮮內製絲家의手로生絲를製造하야輸出할수잇도록하기爲하야昨年부터今年에亘한日本製絲業者는勿論朝鮮內製絲家도漸次釜數를增加하야現在로는二千七百釜以上의製絲能力을有하기에至하얏다其結果繭으로서의移出은顯著히減少의傾向을有케된바總督府稅務課의貿易統計에依하면本年七月까지의移輸出은百四十六萬七千二百四十五斤價格百十一萬九千五百六十圓으로此를前年同期의百七十萬七千五百九十二斤二百十萬五千五百三十圓에比하면二十四萬二千三百四十七斤九十八萬五千九百七十圓의激減을示하얏다此에反하야生絲의移輸出을見하면本年七月末現在가三十四萬五千三百二十五斤、五百七十七萬九千百三十四圓에達하야前年同期의二十三萬二千七百十四斤、四百七萬九千六百十二圓에比할時는十一萬二千六百十一斤、百六十九萬九千五百二十二圓의激增인데此로서보드래도最近如何히朝鮮內의製絲業이長足의進步하는中인것을볼수잇겟도다

擔保貸出激減

京城商議調査＝京城組合銀行七月末擔保別貸出高는如左하더라(單位千圓)

農業資金	二三、一七七
工業資金	四、二七二
商業資金	四七、四六八
其他	二三、六五三
計	九八、五七二

比前月減三、六三六千圓

法人團懇話會

九月十日부터三日間商業會議所에서는府의委託을受하야法人所得稅의申告其他의件에就하야懇話會를開하기로되얏는데最近의調査에依하면府內法人은日本人側五百四十名朝鮮人側四十二名이라더라

不良銀行 又復處分

(東京電) 大藏省에서는목下調査中이든不良銀行處分은認可取消四行營業停止四行에達하야十八日의官報로發表되엿는데其銀行中帝國實業銀行一千萬圓日昇銀行二十萬圓東京起業貯蓄銀行二百三十萬圓의預金이잇서今回의處分을因하야關係銀行及預金者間의紛擾는免치못하리라고觀測되더라

商品市況

砂糖 大阪精糖은二十三圓六十五錢程度의保合繼續이나商內不振으로目先弱保合을免치못하겟고當市況은二十三圓四十錢이나實際는二十三圓三十錢程度의商談成立模樣

麥粉 外在一仙低下關稅따이야四圓十錢에當地는倉渡四圓二十七八錢唱으로目先弱合

期米

仁川期米 十八日

止價比較表

	前日後止	今後止	比較
當限	—	—	—
中限	三六、〇〇	三五、三二	六八低
先限	三四、二九	三三、九五	三四低

前場寄割

昨後場阪地三十七圓三十一錢止와共히三十四圓二十九錢에寄한止안當市場은今朝에入하야阪地初付三十七圓四十四錢인十三丁反高를據하고三十四圓卅一錢인僅히二丁小高로寄하엿다當地는順氣를背景으로한來客筋의賣物이續出할뿐아니라丸ヶ筋이壓然中涵退하는듯傾向이有함과相俟하야更히擴張할餘力이無히阪地十八錢의低報를受하고四圓臺를割하야九十九錢으로反히四圓〇五錢外지逆戻하더니結局阪止二十錢의報에三圓九十五錢인最低로場을止하니高低의差는三十六丁이며阪仁의鞘는三百二十五丁이더라

ウ太의縱橫

當市場의當中戰은丸ヶ及金太사홈이라하여도過言이아닌대現下四圍의事情은順氣彩의樂觀材料인이며同時에正米의實勢도또한天氣의順調와共히軟態에傾할셰임으로此를窺한買方丸ヶ筋은될수잇는대로當中買를引退하려하는傾向이多한바此에對峙하는金太筋은當限賣를群山大邱等地方

米豆餘話

▲十限戰의第二回城인四圓臺가또陷落하는바람에敗軍의勢力은더욱乘勝長驅인걸▲그러치마는走馬에넘어加鞭하지말어라消田一帶는第一着의戰地로讓步하다가거칠업는黃田時期에入하야마음먹도戰線을延長하야本年度最後一勝을奏하는것이何如▲傍若無人의姿勢로買進에熱中하든丸ヶ筋도五圓臺四關이陷落되는바람에恐怖心이업지아니한게야當中을될수잇는버도賣退한다고昨年同期의慘敗를생각하면警戒치안을수업슬터이지▲金太를中心으로한中限賣는京城淺野筋이實彈을準備하엿다하나當限賣는地方爲合衆의쌀인대渡米의準備가못된貌樣이라고當限에잇서서는乘勢한金太筋도슬슬묵문이를避한다든가엇젓든兩軍의싸홈은壯觀이야

筋인即爲合의注文인데萬一丸ヶ筋이受米를決行하려하는때는突然渡米를準備할수업는現狀임으로前記地方筋의準備與否를不拘하고可及的으로買退하는形跡이有하며同筋의中限賣는京城淺野一派가其大部分을占하엿는데此는渡米할可能性이잇다한다果然大勢의違非를覺悟한丸ヶ의弱點으로보든지又는大勢를用하고도疑懼에싸진金太의當限引退의光景을보면兩軍의縱橫하는그交戰形勢가實로市中興味를深助하는一大展開되리라고云云

아주도賣餘地

압흐로天災期의關門인三大厄日이隔在함으로누구나警戒를要치안을수업스나此는來月中에屬한材料임으로未來에付할뿐이오本月은本海上期인또한天災期에入하엿스나何等의支障、無히順氣의樂觀을基함과相俟하야土崩瓦落의危勢를顯하는바果然底止할바는바이으는此形勢가將次如何히展開될가月末에至하야는前記厄日의萬日을念慮하는關係上多少反撥을可期할수도잇스나目下順氣의背景으로보아서는又復一段崩落을見하기도容易한일이라할수잇스며그뿐만아니라順氣의實物이一蹴하면잇가는正米崩落의序幕을見하기가十居八九인줄아라

도며賣叩買線端가잇다고某敷厩는云云

前場

	當限	中限	先限
一節	三六、七四	三六、〇〇	三四、三一
二節	三六、七四	三六、〇〇	三四、二九
三節	三六、七四	三六、〇〇	三四、二五
四節	三六、七四	三五、九五	三四、一三
五節	三六、六六	三五、八四	三四、〇四
六節	—	三五、八五	三三、九九
七節	三六、五九	三五、七〇	三四、〇〇
八節	—	三五、七三	三四、〇五
九節	三六、五九	三五、七四	三三、九九
十節	—	三五、七九	三三、九五

後場下澁

	當限	中限	先限
一節	—	三五、四三	三三、九九
二節	—	三五、三一	三三、八五
三節	—	三五、二〇	三三、八八
四節	—	三五、一六	三三、九五
五節	—	三五、一六	三三、九一
六節	—	三五、二二	三三、九四
七節	—	三五、二二	三三、九七

各限儀合 前場

中限
▲賣方 ⑳三五〇〇 天二六九〇〇 一三〇〇
▲買方 ⑰二〇〇〇 ⑧三五〇〇 ⑲三〇〇〇
先限
▲賣方 天二六〇〇 〇 一三〇〇
▲買方 ①二〇〇〇 ④一四〇〇 ⑬三五〇〇
出來高 九二〇〇 三三〇〇 一九〇〇
取組高 三二〇〇 二二〇〇 一八〇〇
帳入値 三六七〇 三五三〇 三四五〇
合計 累計 大九五〇〇石 五四八七四〇〇石

仁川正米續落

⑬因⑰玄米三等 三五、八〇
同 四等 三五、三〇
無檢査米 三二、七〇
一等精白米 四〇、二〇
在庫正租 一〇八匣
收良正租 一一〇匣

大阪期米

前場	當	中
寄	三八、三八	三八、五〇
一節	三八、五〇	三八、〇〇
二節	三八、三七	三七、三八
三節	三八、三七	三七、三一
四節	三八、三五	三七、三七
五節	三八、三五	三七、三〇

後場	當	中
止	三八、三八	三八、三八
六節	三七、三六	三七、二二
七節	三七、三三	三七、三二
八節	三七、三三	三七、二一
九節	三七、三三	三七、二四
十節	三七、二〇	三七、二〇

大阪氣配 三十七圓十九錢

各地期米

	前場		後場	
東京	三七、二三	三七、三三	三七、三三	三七、三一
兵庫	三七、二六	三七、二四	三七、三三	三七、三六
下關	三六、三四	三七、二三	三六、三三	三七、三六
桑名	三五、三五	三六、四四	三五、四四	三六、三八

株式

京取市場 十八日

京取短期取引

株名	前寄	大引	後寄	大引
京取	一九七〇	一九七〇	一九七〇	一九七〇
鐘新	—	—	—	—
大新	一〇三〇	一〇四〇	一〇三〇	一〇三〇

前場保合

京取保價 大新保價

氣迷閑散保合

今朝는大阪小幅保合에賣買雙方共히氣迷로出動을警戒하야자못氣乘薄의場面으로閑散에著이엇스나大新은百四圓二十錢寄付後四圓丁으로四圓丁大引의不動이고京取는二十九圓七十錢寄付後同亦大引의不變이엇더라

反撥力을減殺

激落이잇섯스니相當히反撥이잇서야하겟스나今朝는爲替高米棉四十五錢低、絹絲四圓方暴落으로二百四十圓關門再割、스필株三弗四分一反落으로百五十五弗四分三入電等材料一齊低에反撥이減殺되어大阪이小幅保合에不過하얏더라

大新漸次縮軟

代引場의威脅이잇고또는反撥力이업서여러진새로低迷不振일뿐더러大上會員의賣物은大新賣入氣도漸次減하야今朝는三十錢의小幅保合인縮軟을示하얏고下鞘로遠걸形勢外지보이며벌로大賣키易하게될것이더라

爲替高는微響

對米爲替는四十八弗八分一로去益新高値에奔進이엇다이爲替高는金解禁을豫想케하는것이오또貿易關係에도不利한것이여株式으로外는有力한賣材料이겟스나(一)物價는引下할만한程度로爲替回復의力이强치못하고(二)一而穩健步調의爲替는暴落을意味하는것으로볼수잇슴으로外電低와絹絲低가加勢하야도崩落이업시다만反撥力을減殺케함에그치고現實의影響은別無하얏더라

中旬出超無疑

中旬貿易如何가相場의分岐를멀케하리라고貿易이또株式市場의問題가되는터인바米國이利上에도不拘하고「스필」株가百六十弗接近의活況임은米國의一般景氣가實로活勢임을證하는것으로도이點으로보아日本輸出의大宗인生絲貿行이樂觀될것으로中旬貿易은對中輸出이不振일지라도出超는無疑도보아賣方의突込賣를不許케하얏더라

結局은微動乎

現實은微響이나爲替續騰은一時的財界動搖를難免할것으로이發威가不無하나米國과는好景氣가日本에도잇슬것이라는推測과秋相場序幕이豐作으로부터展開되리라는豫想으로突込賣가업는買方도投措하야大勤機待의商狀이持續함으로또는로大低價가잇슬것갓지안코또는前上할것도업슴으로自然相場은微動이持續되리라고보는便도잇섯더라

前場諸株步調

▲京取 一九七〇―一七〇―
▲大新 一〇三〇―四〇〇―四〇〇―

前場賣買關係

▲京取一〇〇(賣)新田小口(買)南口▲大新一一〇(賣)市川小口(買)田中小口

後場引高

京取保價 大新七〇高

此邊反撥乎아

後場大新은大阪軟弱에寄人氣로百三圓七十錢寄付後六十錢으로新低價를出하자實物不續으로見落이고低價買로四圓臺에更乘되어五十錢에突高이고大阪大引이四圓六十錢으로突返임을보고買人氣中四圓七十錢에大引이엇스며京取는二十九圓七十錢寄付後同事大引이엇는바形勢轉換을思케하야反撥步調를取케될것으로推測되엇더라

後場諸株步調

▲京取 一九七〇―一七〇―
▲大新 一〇三〇―四〇―三〇―四〇―

取組代引算定日步

株名	取組	代引	算定	日步
京取	一五〇	三四	一四	
鐘新	一六〇	一三	一七	
大新	一五〇	一四	一六	

出來高

▲長期累計 三五六八
▲短期累計 一四四七〇〇

大阪短期株式

	前寄	大引	後寄	大引
鐘新	三〇一	三〇二	三〇一	三〇一
大新	一〇三〇	一〇四〇	一〇三〇	一〇四〇
久原	一六〇	一六〇	一六〇	一六〇
東新	一〇三〇	一〇四〇	一〇三〇	一〇四〇

仁川 期米 株式 福 小林藤右衛門

大阪短期株式

▲前場大新 一〇三〇―二〇―二〇―
▲前場鐘新 三〇二―三〇一―三〇一―
▲前場久原 一六〇―一六〇―一六〇―
▲後場大新 一〇三〇―四〇―四〇―
▲後場鐘新 三〇一―三〇〇―三〇一―
▲後場久原 一六〇―一六〇―一六〇―
▲後場新東 一〇三〇―四〇―三〇―

大阪長期株式

株名	前寄	大引	後寄	大引
鐘紡	三〇〇	三〇〇	三〇〇	三〇〇
同新	三〇一	三〇一	三〇一	三〇一
大株	一六〇	一六〇	一六〇	一六〇
同新	一〇三〇	一〇四〇	一〇三〇	一〇四〇
日糖	一〇三〇	一〇三〇	一〇三〇	一〇三〇
久原	八〇	八〇	八〇	八〇
同新	一六〇	一六〇	一六〇	一六〇
郵船	八二〇	八二〇	八二〇	八二〇

京城綿絲布 (與一社調査)

◎粗布(廣木)
三A 二八九、〇〇 三AB 二五四、〇〇
갈모표 二五五、〇〇 갈모표B 二四〇、〇〇
角 二五〇、〇〇 角壽B 二三〇、〇〇
鶴 二五〇、〇〇 金剛山 二三〇、〇〇
三印 二三〇、〇〇 角 二三〇、〇〇
貴 二三〇、〇〇 長 二三〇、〇〇
業 二三〇、〇〇 鹿 二三〇、〇〇
軍 二三〇、〇〇 二葉 二三〇、〇〇
三葉 二三〇、〇〇 雙 二三〇、〇〇
龍 二三〇、〇〇 群 二三〇、〇〇
花 二三〇、〇〇 犬 二三〇、〇〇
◎細布(洋木)
飛 二三、〇〇 馬 一〇、〇〇
世樂島 二三、〇〇 美人 二三、〇〇
◎綿糸(옥양)
縷面 二六、〇〇 雙鹿十手 二三、〇〇
錦女十手 二三、〇〇 雙天十手 二三、〇〇
◎細金巾(玉洋木)
進軍 一〇、〇〇 金 一〇、〇〇

朝鮮銀行券發行高
對外爲替(鮮銀建値) 倫敦 一志十一片十六分之十一
印棉 二十錢高 米棉 四十五錢低

健康한者여 너는幸福되니라

諸位의사랑하시는子女의健康을助長키爲하야는學理를가장잘應用하야母乳와同一한成分을有한粉末乳『라구도ー겐』이最良한것이올시다

牛乳를母乳化한

粉末純乳 ラクトーゲン (라구도ー겐)

御注意

『라구도ー겐』은單純한乾燥乳(도라이밀크)가아니올시다牛乳를母乳化하야乾燥한것이올시다粗惡品과混同치아니하시기를바랍니다

販賣店 全國藥店食料品店
見本說明書御申込次第進呈

朝鮮食料品株式會社
本店 大阪市東區伏見町二丁目
支店 東京市丸ビル三階

子라부石鹸

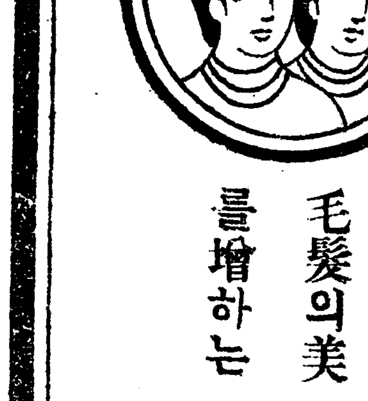

毛髮의美를增하는

子라부香油 (クラブ)

大一九

御料 御園白粉 (みそのおしろい)

優雅함과 美麗함과

御園白粉은純無鉛인故로엇더하신분의皮膚에든지適當하야닭에엇더한化粧이든지自由로할수가잇서서여러분의優雅하신과美麗하심이充分히發揮됩니다

東京大阪의人氣를 모다 한 獨
御園化粧品八種
—發賣元—

本舖 伊東胡蝶園
東京市麻布區木村町一四五